

Dreo Smart Tower Fan

Nomad TF413S

USER MANUAL

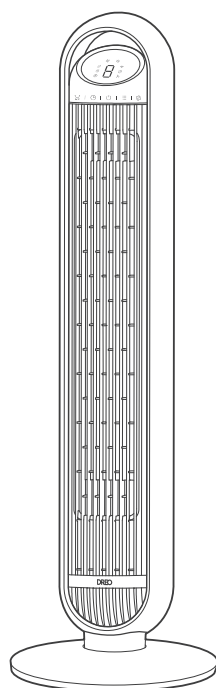

Select your language

EN	English	page 2
DE	Deutsch	page 21
CS	Čeština	page 42
SK	Slovenčina	..	page 61
PL	Polski	page 81
HU	Magyar	...	page 102
RO	Română	...	page 123
SL	Slovenščina		page 144
BG	Bulgarian	.	page 165

DREO Smart Tower Fan Nomad TF413S

USER MANUAL

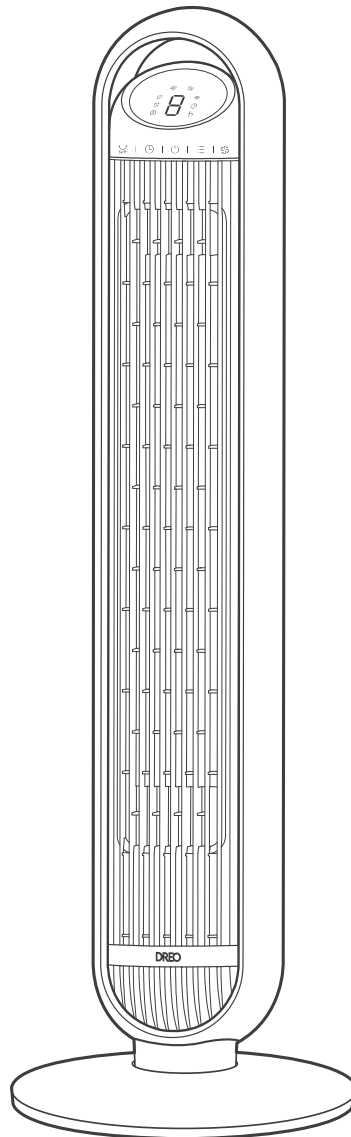

”

Thanks for Choosing DREO!

Your support means the world to us.
We hope you enjoy our product as much as we did
creating it.

CONTENTS

01 IMPORTANT SAFETY INSTRUCTIONS

4

02 ASSEMBLING YOUR TOWER FAN

7

03 CONNECTING TO YOUR TOWER FAN

10

04 KNOWING YOUR TOWER FAN

11

05 USING YOUR TOWER FAN

12

06 CLEANING AND MAINTENANCE

15

07 TROUBLESHOOTING

17

08 DREO CUSTOMER CARE

18

01 IMPORTANT SAFETY INSTRUCTIONS



READ ALL
CAUTIONARY ON
MARKINGS THE APPLIANCE
AND SAFETY INSTRUCTIONS IN
THE USER MANUAL
BEFORE USE.

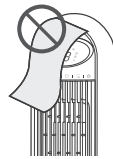

DO NOT cover the air inlet and outlet while in operation.



DO NOT use the fan near flammables and combustibles.

General Safety

1. Children shall not play with the appliance. Cleaning and maintenance shall not be performed by children without supervision.
2. Use the appliance as described in the user manual only. Any other use not recommended in the user manual may cause fire, electrical shock, or personal injury.
3. This appliance can be used by children aged above 8 years and persons with reduced physical, sensory or mental capabilities or lack of experience and knowledge if they have been given supervision or instruction concerning use of this appliance in a safe way and understand the hazards involved.

Operation Safety

1. Place the appliance on a flat, dry surface before use.
2. Do not immerse in water and any other liquids.
3. Do not use the appliance until the base is installed.
4. Do not insert your fingers, pencil, and any other objects into the grilles while in operation.
5. Do not dismantle, repair, or modify. All servicing should be performed by qualified personnel.

Electricity Safety

1. Make sure that the voltage of your electricity supply is the same as that indicated on the appliance.
2. Always unplug before cleaning or leaving the appliance unused for a long period of time. Keep your hands dry when plugging/unplugging.
3. Do not operate any fan with a damaged cord or plug. Discard fan or return to an authorized service facility for examination and/or repair.
4. Do not run cord under carpeting. Do not cover cord with throw rugs, runners, or similar coverings. Do not route cord under furniture or appliance. Arrange cord away from traffic area and where it will not be tripped over.
5. **WARNING:** To reduce the risk of fire or electric shock, do not use this Fan with any solid-state speed control device.
6. This appliance employs overload protection (fuse). A blown fuse indicates an overload or short-circuit situation. If the fuse blows, unplug the product from the outlet. Replace the fuse as per the user servicing instructions and check the appliance. If the replacement fuse blows, a short-circuit may be present and the appliance should be discarded or returned to an authorized service facility for examination and/or repair.
7. This appliance has a polarized plug (one blade is wider than the other). To reduce the risk of electric shock, this plug is intended to fit in a polarized outlet only one way. If the plug does not fit fully in the outlet, reverse the plug. If it still does not fit, contact a qualified electrician. Do not attempt to defeat this safety feature.
8. **WARNING:** To reduce the risk of fire, electric shock or injury to persons, do not use replacement parts that have not been recommended by the manufacturer (e.g. parts made at home using a 3D printer).

FOR HOUSEHOLD USE ONLY – READ AND SAVE THESE INSTRUCTIONS

Gentle Reminder



Check the appliance regularly and refer to TROUBLESHOOTING or contact our customer support if it shows any of the following signs:

- Power cord or plug is damaged;
- Loud noise, unusual smell or excessive heat.

Specifications

Model No.	DR-HTF013S
Input	AC 120V 60Hz
Rated Power	30W
Battery Type	AAA

02 ASSEMBLING YOUR TOWER FAN

Assembly Instructions

When using the appliance for the first time, remove the wraps and attach the parts by following the steps below.

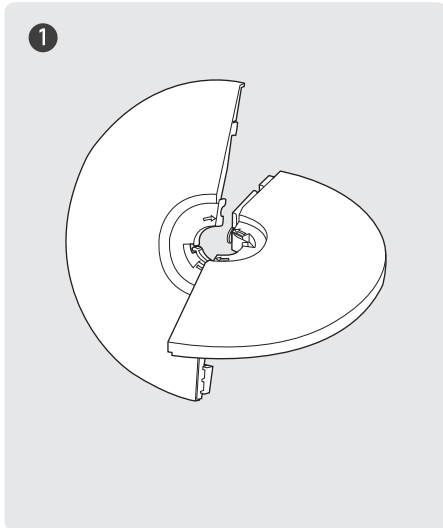

① Intersect the two base halves diagonally.

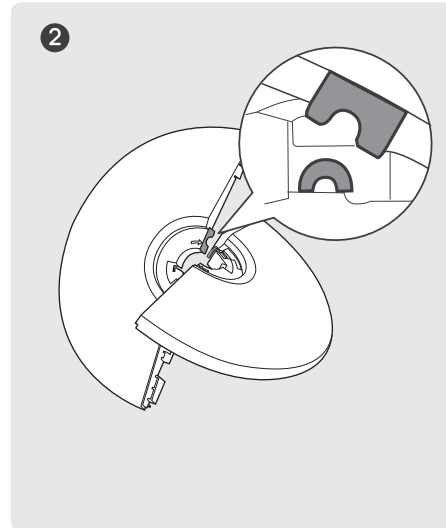

② Match the arched cutout with the arched support on the base. Then, hook them together.

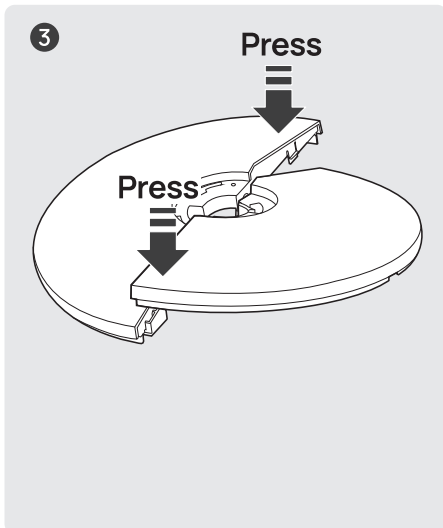

③ Press down on the edge until you hear a **click** to securely snap the two base halves together.

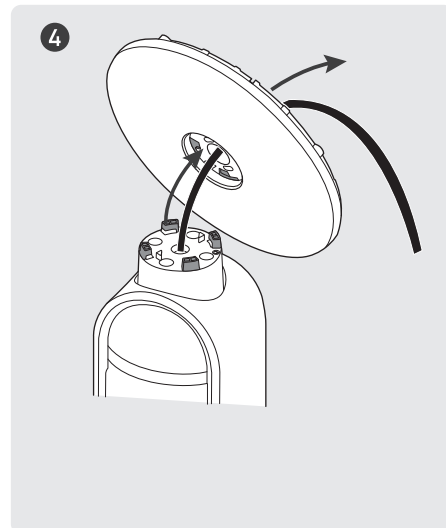

④ Thread the cord through the center hole and attach the base to the fan bottom.

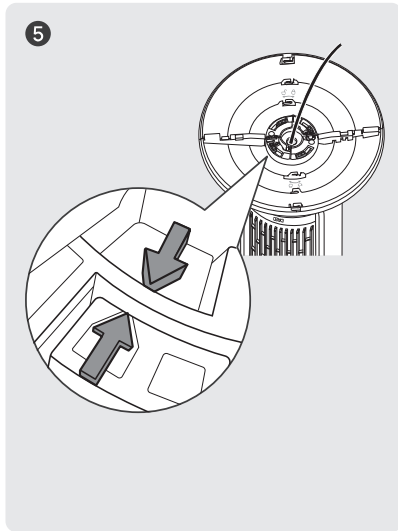

⑤ Make sure the arrows on both the base and fan bottom are aligned.

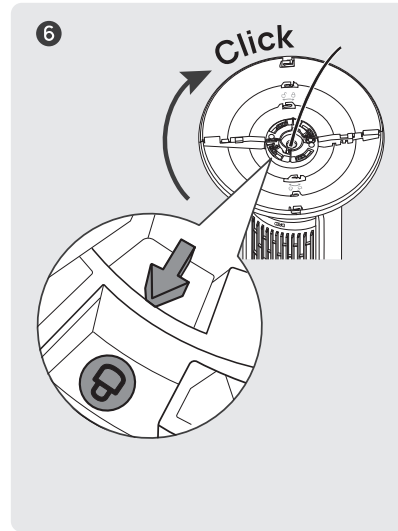

⑥ Turn the base clockwise until it **clicks** into place.

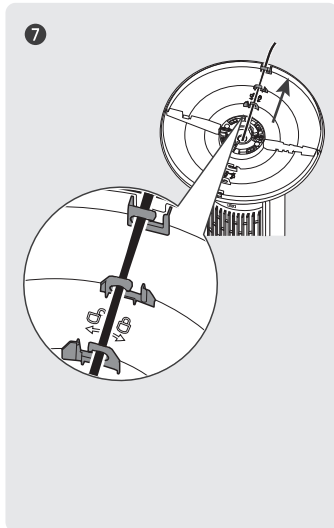

⑦ Thread the cord through all REAR cord keepers, then set the fan upright.

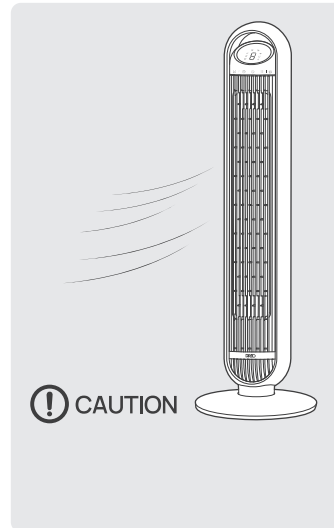

 **CAUTION**

- Do not operate the tower fan if the base has not been installed.
- Make sure to thread the cord through all rear cord keepers.

Package Contents

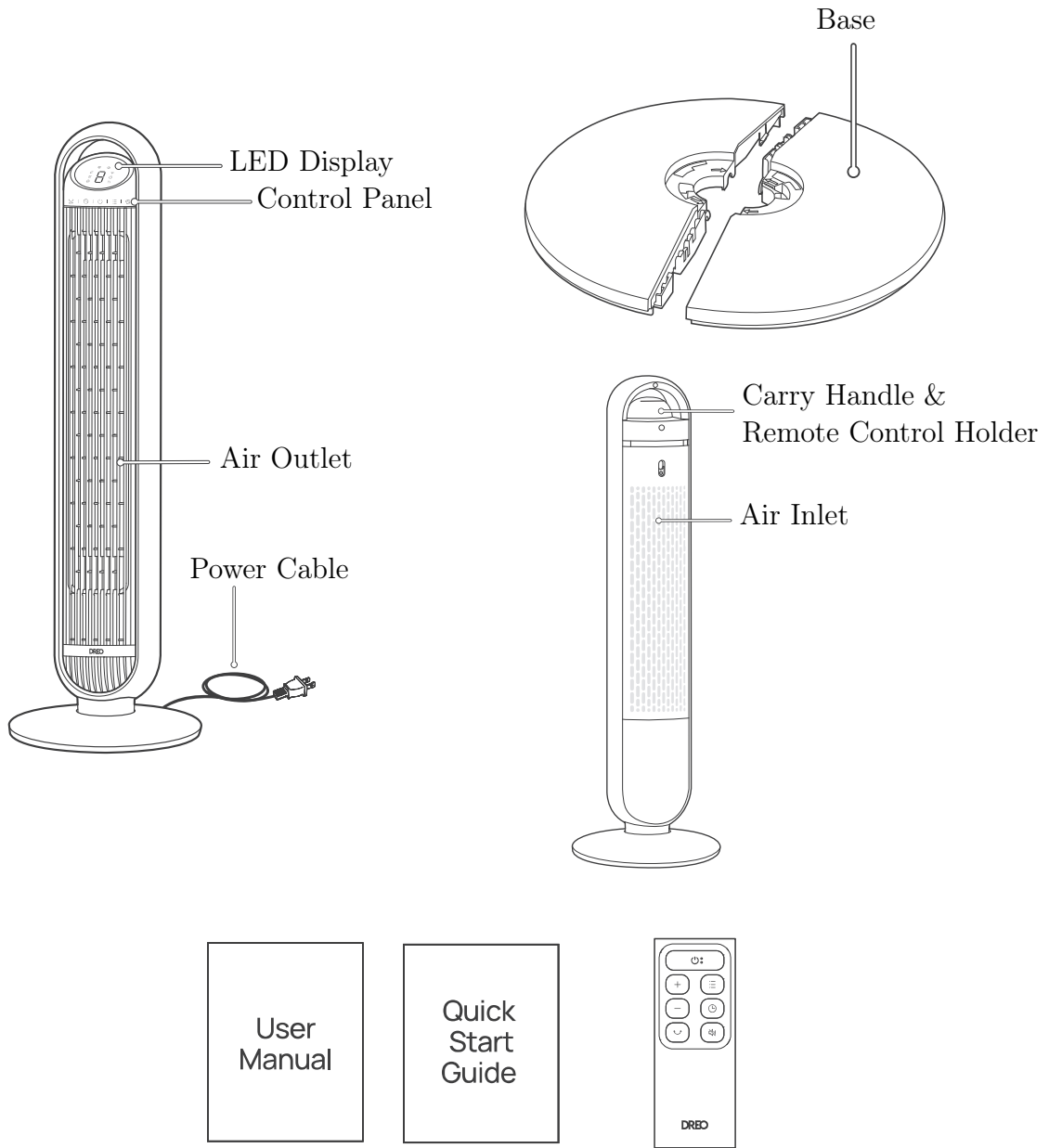

User Manual • Quick Start Guide • Remote Control (battery included)

03 CONNECTING TO YOUR TOWER FAN



Before connecting the appliance to your mobile device, please scan the QR code on the left or go to the app store and search “DREO”, then select and download the app.







Look for “Nomad TF413S” when connecting your new tower fan.



You can use the DREO app to connect your smart tower fan to **Amazon Alexa** or **Google Home**. Please follow the in-app instructions to set up your voice assistant.

NOTE: You must create a DREO account to access voice assistants.

1. Launch DREO and sign in or create account by following in-app instructions.
2. Enable Bluetooth on your mobile device and plug in your tower fan.
3. Hold the Oscillation button  for 5 seconds to start WiFi connection settings. (Tip: The WiFi icon  will keep flashing when pairing.)
4. Tap + **Add Device** and select **Nomad TF413S**.
5. Follow in-app instructions to complete WiFi connection.
6. You're now ready to control the appliance on your app. (Tip: To restart connection settings, hold the Oscillation button  again for 5 seconds.)
Long press 10 seconds power button  to unpair WiFi and restore factory settings.

04 KNOWING YOUR TOWER FAN

Control Panel



Power Button

- Turn power on/off.
- Long press 10s to reset to factory settings.



Mode Button

- Switch between Normal/Natural/Sleep/Auto Mode.
- Long press to mute/unmute beep sounds.



Timer Button

- Select to set a timer (0–8h).



Fan Speed Button

- Adjust airflow volume (1–8 levels).



Oscillation Button

- Adjust airflow direction.
- Long press 5s to start network settings and device pairing.

LED Display

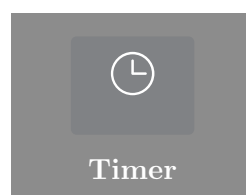
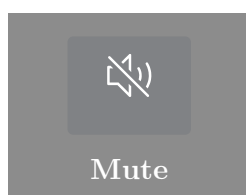
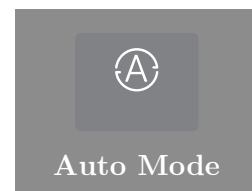
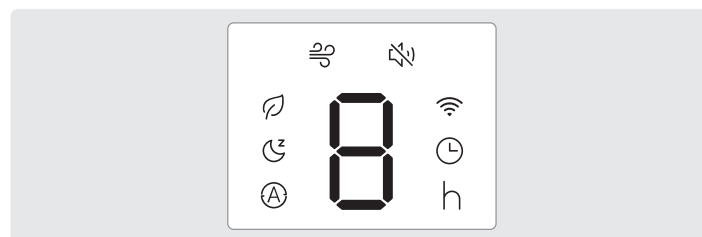

05 USING YOUR TOWER FAN

Working Modes



Normal Mode

Fan runs at the constant speed.



Natural Mode

Fan speed goes up and down intermittently to replicate the natural breeze.



Auto Mode

Fan automatically increases speed when room temp is higher and decreases speed when temp is lower.



Sleep Mode (Mute Auto On)



Balance comfort and noise by automatically decreasing fan speed as you fall sleep.

If the fan speed is higher than 3, it will decrease two times, one speed every 30 minutes, then it will remain constant. If the fan speed is 3 or below it will remain constant.

Additional Features



Mute

Long press the  or press  on the remote control to turn on/off the button sounds.



Firmware Update

Check the firmware version on the DREO app and update regularly for the fan to work more efficiently.

Display will show “UP” during the update process. Do not operate until the update is completed.



Timer

When the fan is ON/OFF, touch the timer button repeatedly to set a timer (1–8 h). When the timer ends, the fan will stop/start running automatically. To cancel, set the time to 0 hour.

Note: Display will return to fan speed after 3 seconds.



Memory

If the fan is turned OFF or disconnected from power, it will operate under the previous settings (except the timer setting) when it is turned ON again.



Display Auto Off

- Display turns off after 1 minute (after 5 seconds in sleep mode).
- Wake up the display with any button.
- To disable this feature, please go to the DREO app.

Getting the Most out of Your Tower Fan

1. Remove any tall obstacles that might block the airflow from the fan.
2. Combine with your AC unit to get cooler air throughout the room.
3. Position the tower fan closer to you to get more direct airflow.
4. Place a bucket of ice in front of the fan for an extra cooling boost.

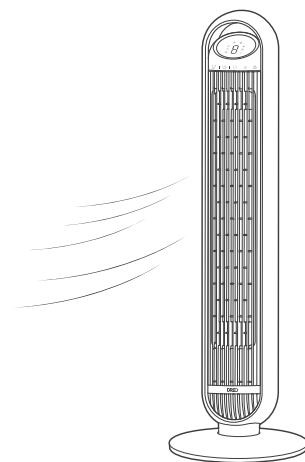

Remote Control

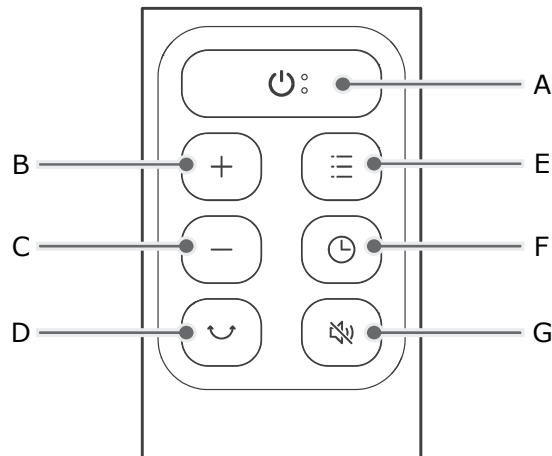

A – Power **B** – Increase Level **C** – Decrease Level **D** – Oscillation
E – Mode **F** – Timer **G** – Mute

Battery Replacement

1. Remove the battery cover in the direction indicated by the arrow.
2. Replace with two new AAA 1.5V batteries. Make sure that the positive(+) and negative(-) terminals are positioned correctly.
3. Push the battery cover back into place.



WARNING

- Replace with new batteries of the same type when replacement is required.
- Remove the batteries when the remote control is unused for long period of time.
- Do not attempt to dismantle the batteries.
- Do not dispose the batteries in fire, batteries may explode or leak.
- Chemical burn hazard. Keep batteries away from children.
- Do not mix old and new batteries and do not mix alkaline, standard (carbon-zinc) or rechargeable (ni-cad, ni-mh, etc.) batteries.

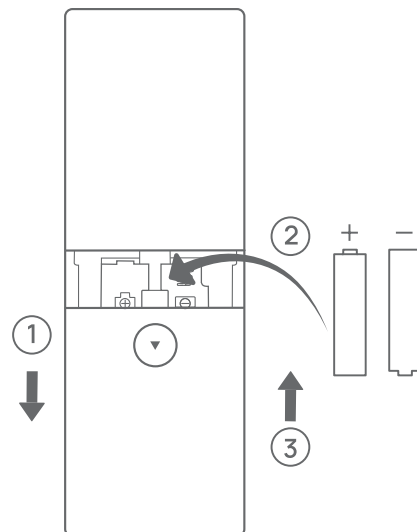

06 CLEANING AND MAINTENANCE

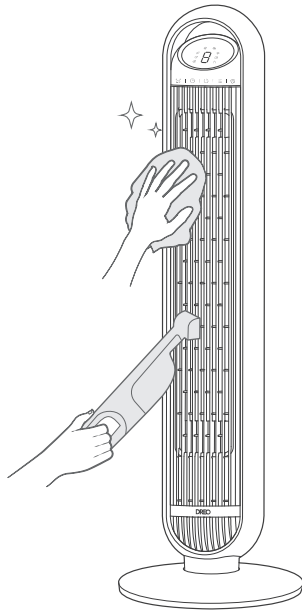

Outer Surface

Gently wipe off the dust with a soft, dry cloth.

Grilles & Blades

Remove the dust using a vacuum or air duster.

Base

The base can be disassembled in the reverse order of assembly.

CAUTION

1. Always unplug the fan before any cleaning or maintenance.
2. Do not immerse in water or get water inside the motor housing.
3. Do not use any chemical agents when cleaning the fan.
4. Store in a cool, dry place and cover it to protect from dust.

Rear Grille



WARNING: Turn off the appliance and unplug before any cleaning and maintenance.

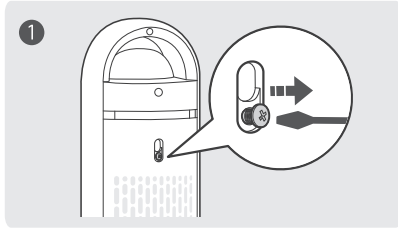

① Remove the screw on the top of the rear grille with a Philips screwdriver.

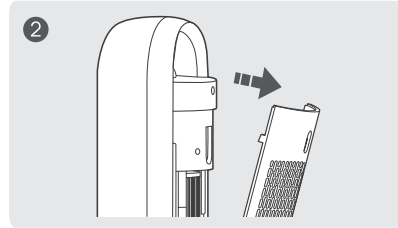

② Lift up the grille and pull it out.

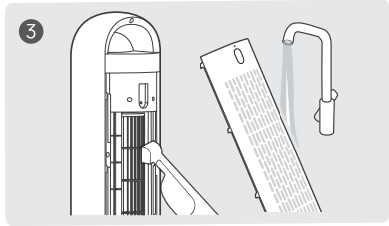

③ Clean the dust on blades using a vacuum cleaner or air duster. Rinse the rear grille under running water or with a clean, damp cloth.

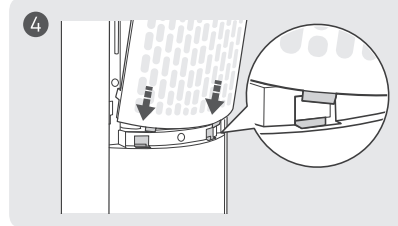

④ Dry up, then install the grille and the screw back in place, making sure the bottom pegs are fully inserted into the slots.

07 TROUBLESHOOTING

My fan won't turn on!

Make sure that the cord is connected to a powered outlet and the mains voltage corresponds with the voltage indicated on the fan.

My fan is shaky and wobbling!

1. Place the fan on a flat, level surface.
2. Incorrect installation might also cause shakiness. Please refer to the assembly instructions in section 02. Note that the power cord must be run through all rear keepers.

My fan is making vibration and noise!

1. Place the fan on a flat, level surface.
2. Be sure not to insert anything into the air inlet and outlet.

If your problem is not listed or still persists, please contact our Customer Support (see page 18).

08 DREO CUSTOMER CARE

We can only provide after-sales service for products that are sold by DREO or DREO authorized retailers and distributors. If you have purchased your unit from a different place, please contact your seller for return and warranty issues.

FCC Statement

This device complies with Part 15 of the FCC Rules. Operation is subject to the following two conditions: (1) this device may not cause harmful interference, and (2) this device must accept any interference received, including interference that may cause undesired operation.

Please note that changes or modifications of this product is not expressly approved by the party responsible for compliance could void the user's authority to operate the equipment.

NOTE: This equipment has been tested and found to comply with the limits for a Class B digital device, pursuant to Part 15 of the FCC Rules. These limits are designed to provide reasonable protection against harmful interference in a residential installation. This equipment generates, uses and can radiate radio frequency energy and, if not installed and used in accordance with the instructions, may cause harmful interference to radio communications. However, there is no guarantee that interference will not occur in a particular installation.

If this equipment does cause harmful interference to radio or television reception, which can be determined by turning the equipment off and on, the user is encouraged to try to correct the interference by one or more of the following measures:

- Reorient or relocate the receiving antenna.
- Increase the separation between the equipment and receiver.
- Connect the equipment into an outlet on a circuit different from that to which the receiver is connected.
- Consult the dealer or an experienced radio/TV technician for help.

This equipment complies with FCC radiation exposure limits set forth for an uncontrolled environment. This equipment should be installed and operated with a minimum distance of 20cm between the radiator & your body. This transmitter must not be co-located or operating in conjunction with any other antenna or transmitter.

Model No.: DR-HTF013S

Rev_1.1_EN

We're Here to Help!

Tel: (888) 290-1688 (Mon – Fri, 9:00 am–5:00 pm PST/PDT)

Email: support@dreo.com

Web: www.dreo.com

Hesung Innovation Corp

377 Valley Rd, Unit #2686, Clifton, NJ 07013 U.S.A



MADE IN CHINA



Looking for help? Contact us to get expert support.

support@dreo.com | (888) 290-1688 | www.dreo.com
Mon – Fri, 9:00 am–5:00 pm PST/PDT

Distributor

Sunnysoft s.r.o.

Kovanecka 2390/1a

190 00, Praha 9 - Liben

www.sunnysoft.cz

DREO Smart Tower Fan Nomad TF413S

BEDIENUNGSANLEITUNG

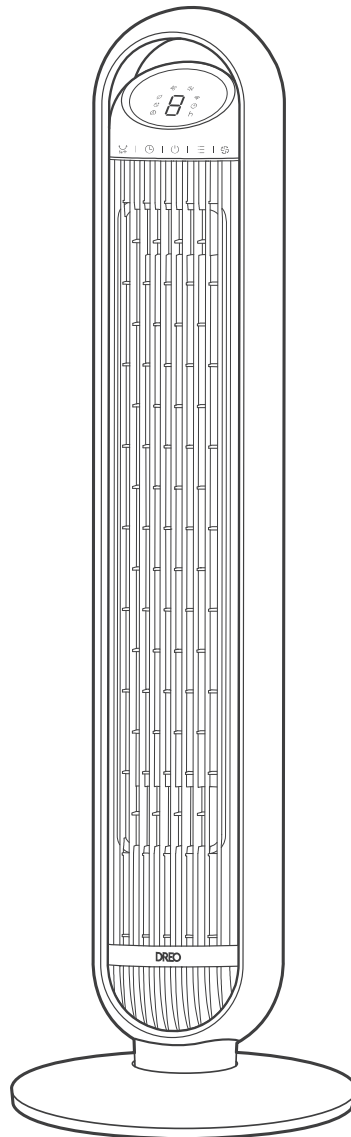

”

**Danke, dass Sie sich für DREO
entschieden haben!**

Ihre Unterstützung bedeutet uns die Welt.
Wir hoffen, dass Ihnen unser Produkt ebenso viel Freude
bereitet, wie es uns die Entwicklung bereitet hat.

INHALT

01 WICHTIGE SICHERHEITSHINWEISE

4

02 ZUSAMMENBAU IHRES TURMVENTILATORS

7

03 VERBINDEN MIT IHREM TURMVENTILATOR

10

04 IHR TURMVENTILATOR IM ÜBERBLICK

11

05 VERWENDUNG IHRES TURMVENTILATORS

13

06 REINIGUNG UND WARTUNG

17

07 FEHLERBEHEBUNG

19

08 DREO KUNDENSERVICE

20

01 WICHTIGE SICHERHEITSHINWEISE



LESEN SIE VOR DEM GEBRAUCH ALLE WARNHINWEISE AUF DEM GERÄT UND DIE SICHERHEITSHINWEISE IN DER BEDIENUNGSANLEITUNG.

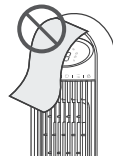

Lufteinlass und Luftauslass während des Betriebs **NICHT** abdecken.



Den Ventilator **NICHT** in der Nähe von brennbaren und entflammbaren Stoffen verwenden.

Allgemeine Sicherheit

1. Kinder dürfen nicht mit dem Gerät spielen. Reinigung und Wartung dürfen nicht von Kindern ohne Aufsicht durchgeführt werden.
2. Verwenden Sie das Gerät ausschließlich wie in der Bedienungsanleitung beschrieben. Jede andere, nicht in der Bedienungsanleitung empfohlene Verwendung kann Brand, elektrischen Schlag oder Verletzungen verursachen.
3. Dieses Gerät kann von Kindern ab 8 Jahren sowie von Personen mit eingeschränkten körperlichen, sensorischen oder geistigen Fähigkeiten oder mangelnder Erfahrung und Kenntnis verwendet werden, sofern sie beaufsichtigt oder bezüglich des sicheren Gebrauchs des Geräts unterwiesen wurden und die damit verbundenen Gefahren verstehen.

Betriebssicherheit

1. Stellen Sie das Gerät vor dem Gebrauch auf eine ebene, trockene Fläche.
2. Tauchen Sie es nicht in Wasser oder andere Flüssigkeiten.
3. Verwenden Sie das Gerät nicht, bevor der Standfuß montiert ist.
4. Stecken Sie während des Betriebs keine Finger, Stifte oder andere Gegenstände in die Gitter.
5. Nicht zerlegen, reparieren oder verändern. Alle Wartungsarbeiten sollten von qualifiziertem Personal durchgeführt werden.

Elektrische Sicherheit

1. Stellen Sie sicher, dass die Spannung Ihrer Stromversorgung mit der auf dem Gerät angegebenen übereinstimmt.
2. Ziehen Sie immer den Netzstecker, bevor Sie das Gerät reinigen oder es längere Zeit unbenutzt lassen. Halten Sie Ihre Hände trocken, wenn Sie den Stecker ein-/ausstecken.
3. Betreiben Sie keinen Ventilator mit beschädigtem Kabel oder Stecker. Entsorgen Sie den Ventilator oder bringen Sie ihn zur Überprüfung und/oder Reparatur zu einer autorisierten Servicestelle.
4. Verlegen Sie das Kabel nicht unter Teppichen. Decken Sie das Kabel nicht mit Vorlegern, Läufern oder ähnlichen Abdeckungen ab. Verlegen Sie das Kabel nicht unter Möbeln oder Geräten. Verlegen Sie das Kabel abseits von Verkehrswegen und so, dass niemand darüber stolpern kann.
5. **WARNUNG:** Um die Gefahr von Brand oder elektrischem Schlag zu verringern, verwenden Sie diesen Ventilator nicht mit einem Halbleiter-Drehzahlregler.
6. Dieses Gerät verfügt über einen Überlastschutz (Sicherung). Eine durchgebrannte Sicherung weist auf eine Überlast oder einen Kurzschluss hin. Wenn die Sicherung durchbrennt, trennen Sie das Produkt von der Steckdose. Ersetzen Sie die Sicherung gemäß den Wartungsanweisungen für den Benutzer und überprüfen Sie das Gerät. Wenn die Ersatzsicherung durchbrennt, liegt möglicherweise ein Kurzschluss vor, und das Gerät sollte entsorgt oder zur Überprüfung und/oder Reparatur an eine autorisierte Servicestelle zurückgegeben werden.
7. Dieses Gerät hat einen gepolten Stecker (ein Kontakt ist breiter als der andere). Um die Gefahr eines elektrischen Schlags zu verringern, passt dieser Stecker nur in einer Richtung in eine gepolte Steckdose. Wenn der Stecker nicht vollständig in die Steckdose passt, drehen Sie ihn um. Wenn er immer noch nicht passt, wenden Sie sich an einen qualifizierten Elektriker. Versuchen Sie nicht, diese Sicherheitsfunktion zu umgehen.
8. **WARNUNG:** Um die Gefahr von Brand, elektrischem Schlag oder Personenschäden zu verringern, verwenden Sie keine Ersatzteile, die nicht vom Hersteller empfohlen wurden (z. B. zu Hause mit einem 3D-Drucker hergestellte Teile).

Nur für den Hausgebrauch – Lesen und bewahren Sie diese Anweisungen auf

Freundlicher Hinweis



Überprüfen Sie das Gerät regelmäßig und ziehen Sie das Kapitel FEHLERBEHEBUNG zu Rate oder wenden Sie sich an unseren Kundendienst, wenn es eines der folgenden Anzeichen aufweist:

- Netzkabel oder Stecker ist beschädigt;
- Lautes Geräusch, ungewöhnlicher Geruch oder übermäßige Hitze.

Technische Daten

Modellnr.	DR-HTF013S
Eingang	AC 120V 60Hz
Nennleistung	30W
Batterietyp	AAA

02 ZUSAMMENBAU IHRES TURMVENTILATORS

Montageanleitung

Entfernen Sie bei der ersten Verwendung des Geräts die Verpackungen und bringen Sie die Teile an, indem Sie die folgenden Schritte befolgen.

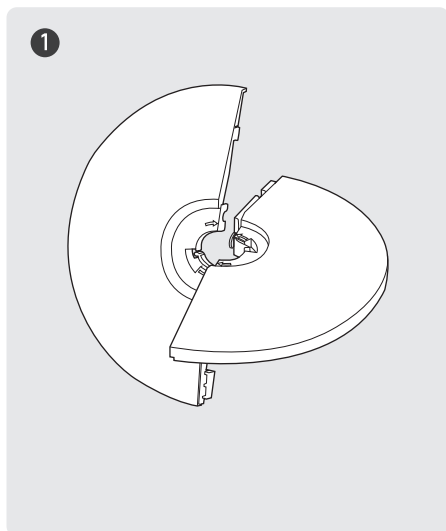

① Setzen Sie die beiden Standfußhälften diagonal ineinander.

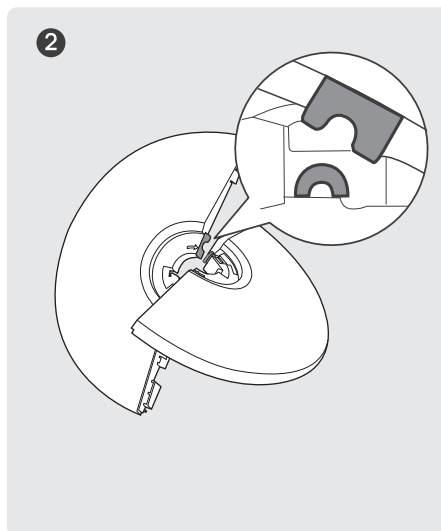

② Bringen Sie die bogenförmige Aussparung mit der bogenförmigen Stütze am Standfuß zur Deckung. Haken Sie sie dann ineinander ein.

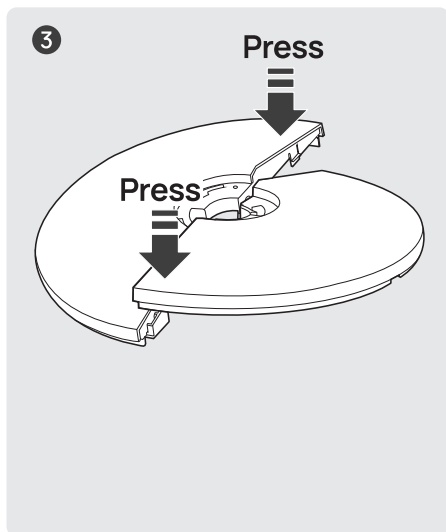

③ Drücken Sie auf den Rand, bis Sie ein **Klicken** hören, um die beiden Standfußhälften sicher zusammenzufügen.

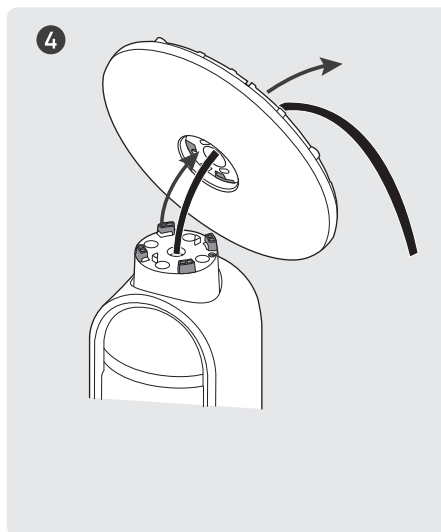

④ Führen Sie das Kabel durch das mittlere Loch und befestigen Sie den Standfuß an der Unterseite des Ventilators.

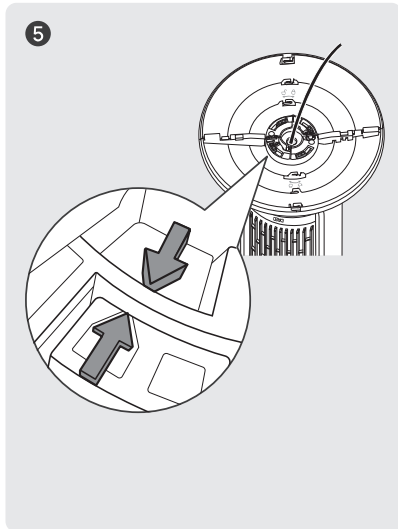

⑤ Stellen Sie sicher, dass die Pfeile am Standfuß und an der Unterseite des Ventilators ausgerichtet sind.

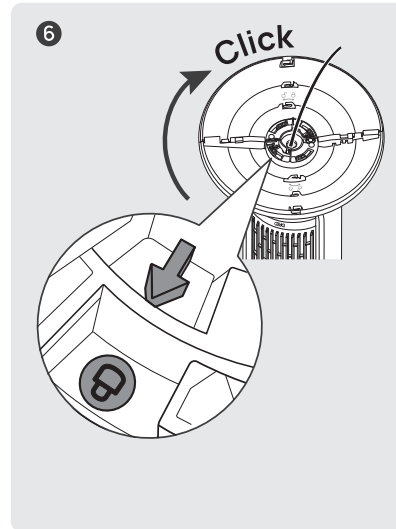

⑥ Drehen Sie den Standfuß im Uhrzeigersinn, bis er hörbar einrastet.

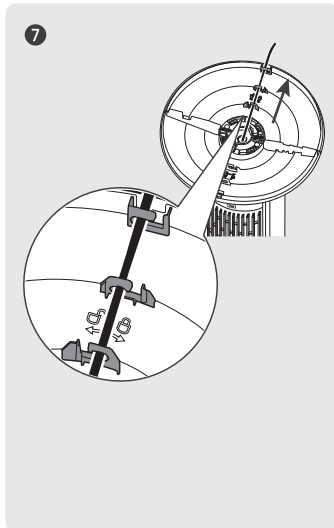

⑦ Führen Sie das Kabel durch alle HINTEREN Kabelhalter und stellen Sie den Ventilator dann aufrecht hin.

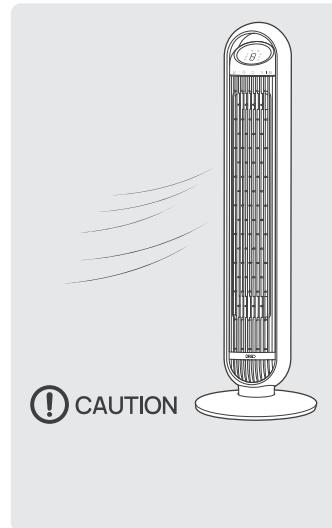

 **VORSICHT**

- Betreiben Sie den Turmventilator nicht, wenn der Standfuß nicht montiert wurde.
- Achten Sie darauf, das Kabel durch alle hinteren Kabelhalter zu führen.

Lieferumfang

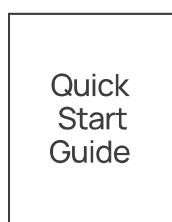
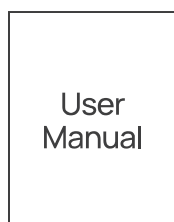
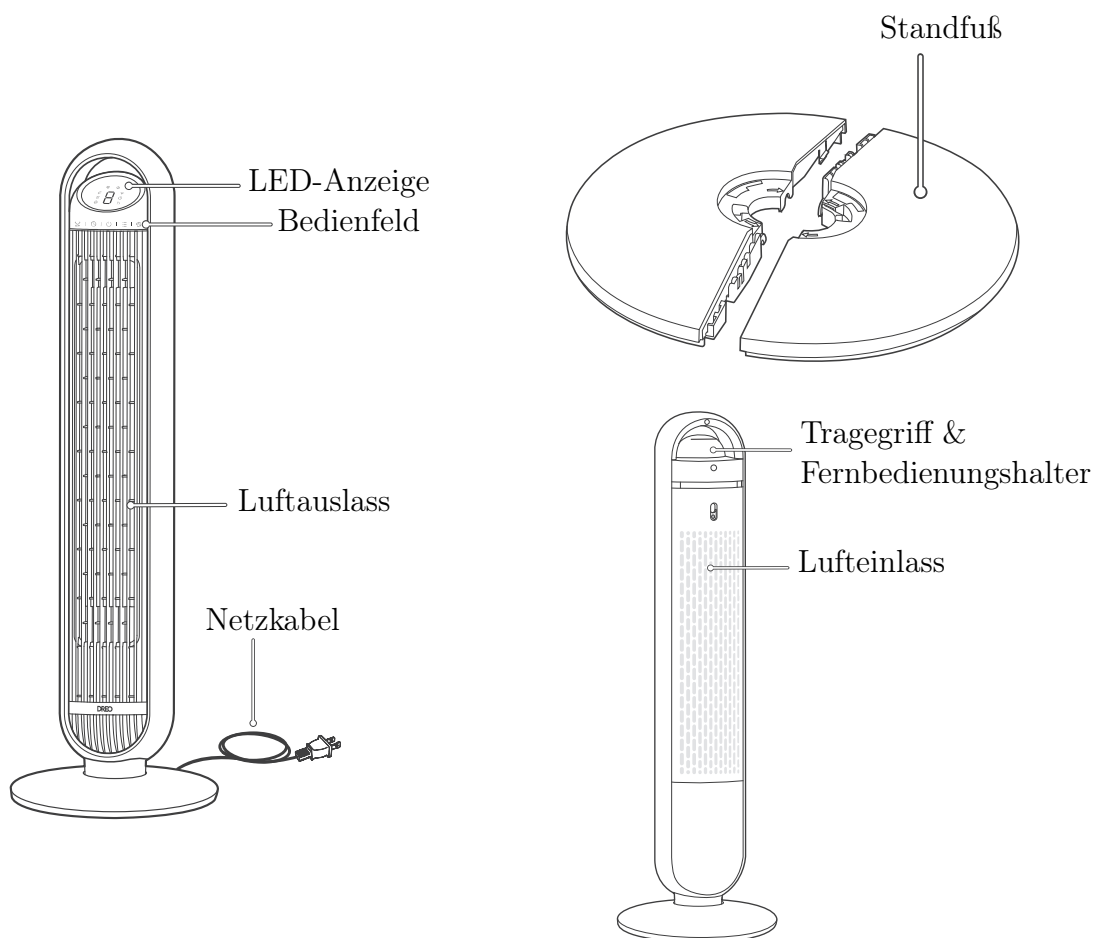

Bedienungsanleitung • Schnellstartanleitung • Fernbedienung (Batterie
inbegriffen)

03 VERBINDEN MIT IHREM TURMVENTILATOR







Bevor Sie das Gerät mit Ihrem Mobilgerät verbinden, scannen Sie bitte den QR-Code links oder gehen Sie zum App Store und suchen Sie nach “DREO”, wählen Sie dann die App aus und laden Sie sie herunter.



Suchen Sie nach “Nomad TF413S”, wenn Sie Ihren neuen Turmventilator verbinden.



Mit der DREO-App können Sie Ihren smarten Turmventilator mit **Amazon Alexa** oder **Google Home** verbinden. Bitte befolgen Sie die Anweisungen in der App, um Ihren Sprachassistenten einzurichten.
HINWEIS: Sie müssen ein DREO-Konto erstellen, um auf Sprachassistenten zugreifen zu können.

1. Starten Sie DREO und melden Sie sich an oder erstellen Sie ein Konto, indem Sie den Anweisungen in der App folgen.
2. Aktivieren Sie Bluetooth auf Ihrem Mobilgerät und stecken Sie Ihren Turmventilator ein.
3. Halten Sie die Schwenk-Taste  5 Sekunden lang gedrückt, um die WiFi-Verbindungseinstellungen zu starten.
(Tipp: Das WiFi-Symbol  blinkt während des Koppelns weiter.)
4. Tippen Sie auf + **Gerät hinzufügen** und wählen Sie **Nomad TF413S**.
5. Befolgen Sie die Anweisungen in der App, um die WiFi-Verbindung herzustellen.
6. Sie können das Gerät jetzt über Ihre App steuern.
(Tipp: Um die Verbindungseinstellungen neu zu starten, halten Sie die Schwenk-Taste  erneut 5 Sekunden lang gedrückt.)
Halten Sie die Ein-/Aus-Taste  10 Sekunden lang gedrückt, um die WiFi-Kopplung aufzuheben und die Werkseinstellungen wiederherzustellen.

04 IHR TURMVENTILATOR IM ÜBERBLICK

Bedienfeld



Ein-/Aus-Taste

- Gerät ein-/ausschalten.
- 10s lang gedrückt halten, um auf Werkseinstellungen zurückzusetzen.



Modus-Taste

- Zwischen Normal-/Natürlich-/Schlaf-/Auto-Modus wechseln.
- Gedrückt halten, um Signaltöne stumm-/lautzuschalten.



Timer-Taste

- Auswählen, um einen Timer einzustellen (0–8h).



Lüftergeschwindigkeit-Taste

- Luftstromstärke anpassen (1–8 Stufen).



Schwenk-Taste

- Luftstromrichtung anpassen.
- 5s lang gedrückt halten, um Netzwerkeinstellungen und Gerätekopplung zu starten.

LED-Anzeige

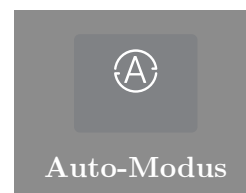
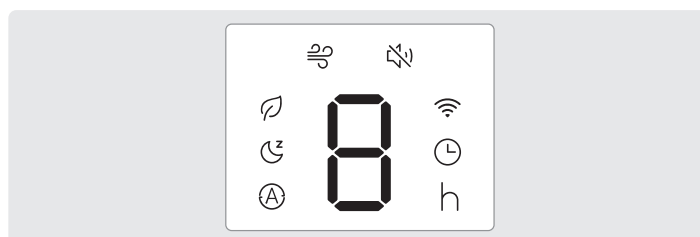

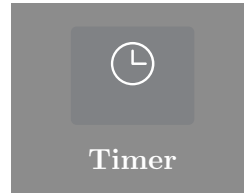
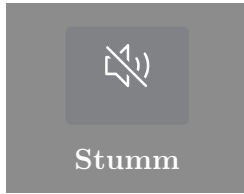

05 VERWENDUNG IHRES TURMVENTILATORS

Betriebsmodi



Normal-Modus

Der Ventilator läuft mit konstanter Geschwindigkeit.



Natürlich-Modus

Die Lüftergeschwindigkeit steigt und fällt im Wechsel, um die natürliche Brise nachzuahmen.



Auto-Modus

Der Ventilator erhöht die Geschwindigkeit automatisch, wenn die Raumtemperatur höher ist, und verringert sie, wenn die Temperatur niedriger ist.



Schlaf-Modus (Stumm automatisch ein)



Sorgt für ein Gleichgewicht zwischen Komfort und Geräusch, indem die Lüftergeschwindigkeit automatisch verringert wird, während Sie einschlafen.

Wenn die Lüftergeschwindigkeit höher als 3 ist, verringert sie sich zweimal, jeweils um eine Stufe alle 30 Minuten, und bleibt dann konstant. Wenn die Lüftergeschwindigkeit 3 oder niedriger ist, bleibt sie konstant.

Zusätzliche Funktionen



Stumm

Halten Sie die Taste  gedrückt oder drücken Sie  auf der Fernbedienung, um die Tastentöne ein-/auszuschalten.



Firmware-Update

Überprüfen Sie die Firmware-Version in der DREO-App und aktualisieren Sie sie regelmäßig, damit der Ventilator effizienter arbeitet.

Während des Aktualisierungsvorgangs zeigt die Anzeige “**UP**” an. Verwenden Sie das Gerät erst, wenn das Update abgeschlossen ist.



Timer

Wenn der Ventilator EIN/AUS ist, tippen Sie wiederholt auf die Timer-Taste, um einen Timer einzustellen (1–8h). Wenn der Timer abläuft, stoppt bzw. startet der Ventilator automatisch. Zum Abbrechen stellen Sie die Zeit auf 0 Stunden.

Hinweis: Die Anzeige kehrt nach 3 Sekunden zur Lüftergeschwindigkeit zurück.



Speicher

Wenn der Ventilator ausgeschaltet oder von der Stromversorgung getrennt wird, läuft er beim erneuten Einschalten mit den vorherigen Einstellungen (mit Ausnahme der Timer-Einstellung).



Anzeige automatisch aus

- Die Anzeige schaltet sich nach 1 Minute aus (im Schlaf-Modus nach 5 Sekunden).
- Wecken Sie die Anzeige mit einer beliebigen Taste auf.
- Um diese Funktion zu deaktivieren, gehen Sie bitte zur DREO-App.

Das Beste aus Ihrem Turmventilator herausholen

1. Entfernen Sie alle hohen Hindernisse, die den Luftstrom des Ventilators blockieren könnten.
2. Kombinieren Sie ihn mit Ihrer Klimaanlage, um kühlere Luft im gesamten Raum zu erhalten.
3. Stellen Sie den Turmventilator näher zu sich, um einen direkteren Luftstrom zu erhalten.
4. Stellen Sie einen Eimer mit Eis vor den Ventilator, um die Kühlwirkung zusätzlich zu verstärken.

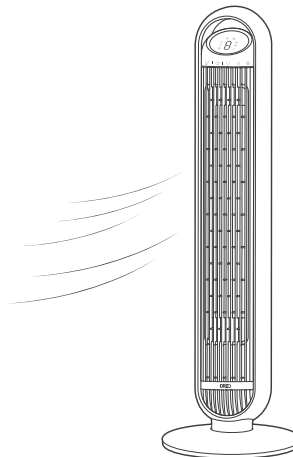

Fernbedienung

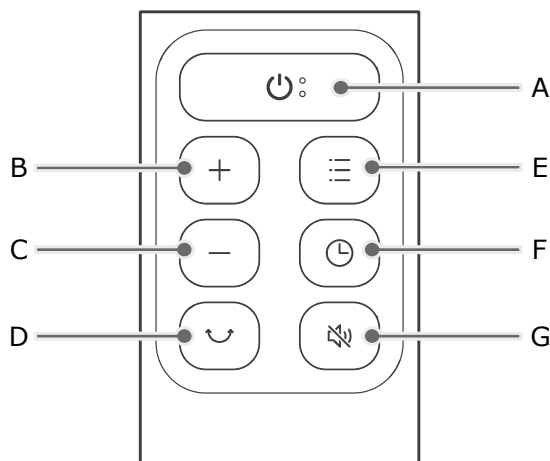

A – Ein/Aus **B** – Stufe erhöhen **C** – Stufe verringern **D** – Schwenken
E – Modus **F** – Timer **G** – Stumm

Batteriewechsel

1. Entfernen Sie die Batterieabdeckung in der durch den Pfeil angegebenen Richtung.
2. Ersetzen Sie sie durch zwei neue AAA 1.5V Batterien. Stellen Sie sicher, dass die Plus-(+) und Minus(-)Pole korrekt positioniert sind.
3. Drücken Sie die Batterieabdeckung wieder an ihren Platz.



WARNUNG

- Ersetzen Sie die Batterien bei Bedarf durch neue Batterien desselben Typs.
- Entfernen Sie die Batterien, wenn die Fernbedienung längere Zeit nicht verwendet wird.
- Versuchen Sie nicht, die Batterien zu zerlegen.
- Entsorgen Sie die Batterien nicht im Feuer, Batterien können explodieren oder auslaufen.
- Verätzungsgefahr. Halten Sie Batterien von Kindern fern.
- Mischen Sie keine alten und neuen Batterien und mischen Sie keine alkalischen, Standard-(Kohle-Zink-) oder wiederaufladbaren (Ni-Cad, Ni-MH usw.) Batterien.

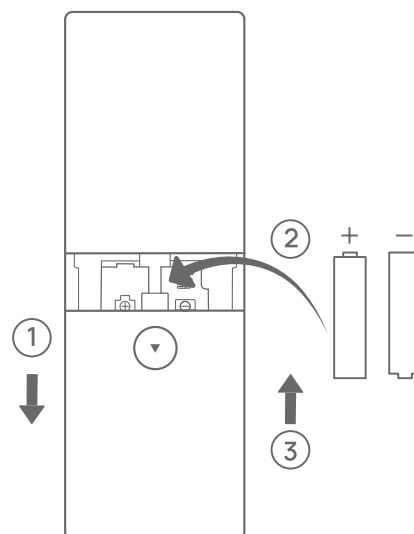

06 REINIGUNG UND WARTUNG

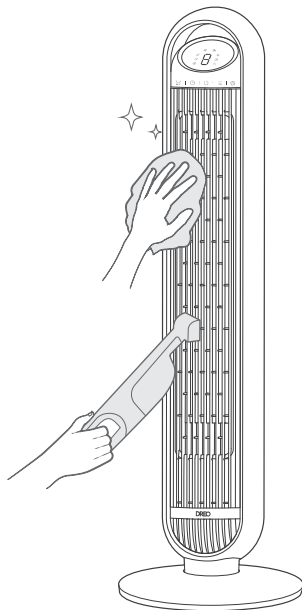

Außenfläche

Wischen Sie den Staub vorsichtig mit einem weichen, trockenen Tuch ab.

Gitter & Flügel

Entfernen Sie den Staub mit einem Staubsauger oder Druckluftspray.

Standfuß

Der Standfuß kann in umgekehrter Reihenfolge der Montage zerlegt werden.

VORSICHT

1. Ziehen Sie vor jeder Reinigung oder Wartung immer den Netzstecker des Ventilators.
2. Tauchen Sie ihn nicht in Wasser und lassen Sie kein Wasser in das Motorgehäuse gelangen.
3. Verwenden Sie beim Reinigen des Ventilators keine chemischen Mittel.
4. Bewahren Sie ihn an einem kühlen, trockenen Ort auf und decken Sie ihn ab, um ihn vor Staub zu schützen.

Hinteres Gitter



WARNUNG: Schalten Sie das Gerät aus und ziehen Sie vor jeder Reinigung und Wartung den Netzstecker.

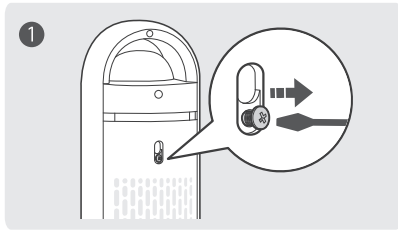

① Entfernen Sie die Schraube oben am hinteren Gitter mit einem Kreuzschlitzschraubendreher.

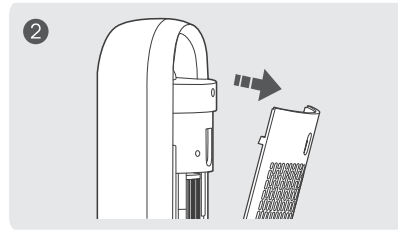

② Heben Sie das Gitter an und ziehen Sie es heraus.

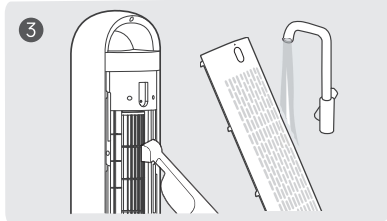

③ Reinigen Sie den Staub an den Flügeln mit einem Staubsauger oder Druckluftspray. Spülen Sie das hintere Gitter unter fließendem Wasser oder mit einem sauberen, feuchten Tuch ab.

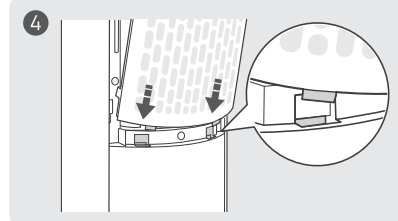

④ Trocknen Sie es ab und setzen Sie dann das Gitter und die Schraube wieder ein, wobei Sie darauf achten, dass die unteren Zapfen vollständig in die Schlitze eingeführt sind.

07 FEHLERBEHEBUNG

Mein Ventilator lässt sich nicht einschalten!

Stellen Sie sicher, dass das Kabel an eine stromführende Steckdose angeschlossen ist und die Netzspannung mit der auf dem Ventilator angegebenen Spannung übereinstimmt.

Mein Ventilator wackelt und schwankt!

1. Stellen Sie den Ventilator auf eine ebene, waagerechte Fläche.
2. Auch eine fehlerhafte Montage kann zum Wackeln führen. Bitte beachten Sie die Montageanleitung in Abschnitt 02. Beachten Sie, dass das Netzkabel durch alle hinteren Kabelhalter geführt werden muss.

Mein Ventilator vibriert und macht Geräusche!

1. Stellen Sie den Ventilator auf eine ebene, waagerechte Fläche.
2. Achten Sie darauf, nichts in den Lufteinlass und Luftauslass einzuführen.

Wenn Ihr Problem nicht aufgeführt ist oder weiterhin besteht, wenden Sie sich bitte an unseren Kundendienst (siehe Seite 20).

08 DREO KUNDENSERVICE

Wir können nur für Produkte, die von DREO oder von DREO autorisierten Einzelhändlern und Vertriebspartnern verkauft werden, einen Kundendienst nach dem Kauf anbieten. Wenn Sie Ihr Gerät an einem anderen Ort gekauft haben, wenden Sie sich bei Rückgabe- und Garantiefragen bitte an Ihren Verkäufer.

FCC-Erklärung

Dieses Gerät entspricht Teil 15 der FCC-Vorschriften. Der Betrieb unterliegt den folgenden beiden Bedingungen: (1) Dieses Gerät darf keine schädlichen Störungen verursachen, und (2) dieses Gerät muss alle empfangenen Störungen akzeptieren, einschließlich Störungen, die einen unerwünschten Betrieb verursachen können.

Bitte beachten Sie, dass Änderungen oder Modifikationen dieses Produkts, die nicht ausdrücklich von der für die Einhaltung der Vorschriften verantwortlichen Partei genehmigt wurden, die Berechtigung des Benutzers zum Betrieb des Geräts erlöschen lassen können.

HINWEIS: Dieses Gerät wurde getestet und entspricht den Grenzwerten für ein digitales Gerät der Klasse B gemäß Teil 15 der FCC-Vorschriften. Diese Grenzwerte sollen einen angemessenen Schutz vor schädlichen Störungen in einer Wohnanlage bieten. Dieses Gerät erzeugt und verwendet Hochfrequenzenergie und kann diese abstrahlen und kann, wenn es nicht gemäß den Anweisungen installiert und verwendet wird, schädliche Störungen des Funkverkehrs verursachen. Es gibt jedoch keine Garantie, dass bei einer bestimmten Installation keine Störungen auftreten.

Wenn dieses Gerät schädliche Störungen des Radio- oder Fernsehempfangs verursacht, was durch Aus- und Einschalten des Geräts festgestellt werden kann, wird dem Benutzer empfohlen, die Störungen durch eine oder mehrere der folgenden Maßnahmen zu beheben:

- Richten Sie die Empfangsantenne neu aus oder verlegen Sie sie.
- Vergrößern Sie den Abstand zwischen dem Gerät und dem Empfänger.
- Schließen Sie das Gerät an eine Steckdose eines anderen Stromkreises an als den, an den der Empfänger angeschlossen ist.
- Wenden Sie sich an den Händler oder einen erfahrenen Radio-/Fernsehtechniker, um Hilfe zu erhalten.

Dieses Gerät entspricht den FCC-Grenzwerten für die Strahlenbelastung, die für eine unkontrollierte Umgebung festgelegt wurden. Dieses Gerät sollte mit einem Mindestabstand von 20cm zwischen der Strahlungsquelle & Ihrem Körper installiert und betrieben werden. Dieser Sender darf nicht zusammen mit einer anderen Antenne oder einem anderen Sender aufgestellt oder betrieben werden.

Modellnr.: DR-HTF013S

Rev_1.1_DE

Wir sind für Sie da!

Tel: (888) 290-1688 (Mo – Fr, 9:00–17:00 Uhr
PST/PDT)

E-Mail: support@dreo.com

Web: www.dreo.com

Hesung Innovation Corp

377 Valley Rd, Unit #2686, Clifton, NJ 07013 U.S.A



MADE IN CHINA



Brauchen Sie Hilfe? Kontaktieren Sie uns für fachkundige Unterstützung.

support@dreo.com | (888) 290-1688 | www.dreo.com
Mo – Fr, 9:00–17:00 Uhr PST/PDT

Distributor
Sunnysoft s.r.o.
Kovanecká 2390/1a
190 00, Praha 9 - Libeň
www.sunnysoft.cz

DREO Smart Tower Fan Nomad TF413S

UŽIVATELSKÁ PŘÍRUČKA

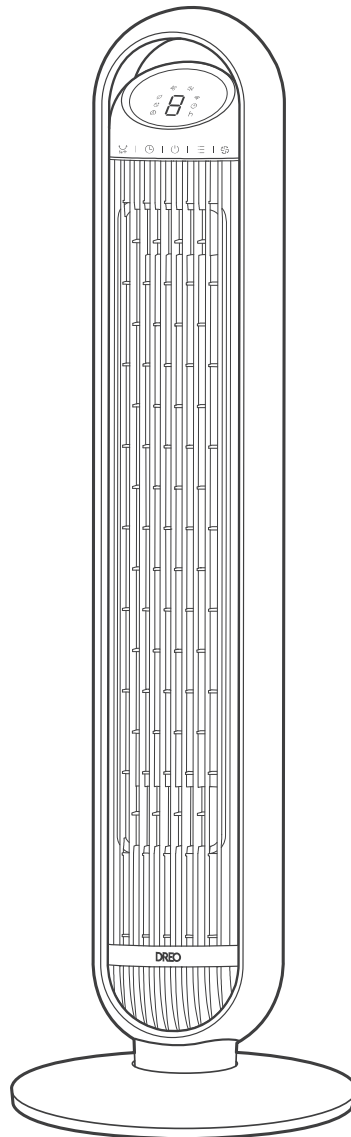

”

Děkujeme, že jste si vybrali DREO!

Vaše podpora pro nás znamená celý svět.
Doufáme, že si náš výrobek užijete stejně jako my při jeho
tvorbě.

OBSAH

01 DŮLEŽITÉ BEZPEČNOSTNÍ POKYNY	
	4
02 SESTAVENÍ VĚŽOVÉHO VENTILÁTORU	
	7
03 PŘIPOJENÍ K VĚŽOVÉMU VENTILÁTORU	
	10
04 POZNEJTE SVŮJ VĚŽOVÝ VENTILÁTOR	
	11
05 POUŽÍVÁNÍ VĚŽOVÉHO VENTILÁTORU	
	12
06 ČIŠTĚNÍ A ÚDRŽBA	
	15
07 ŘEŠENÍ PROBLÉMŮ	
	17
08 ZÁKAZNICKÁ PÉČE DREO	
	18

01 DŮLEŽITÉ BEZPEČNOSTNÍ POKYNY



PŘED POUŽITÍM SI
PŘEČTĚTE VŠECHNA
VÝSTRAŽNÁ
OZNAČENÍ NA
SPOTŘEBIČI A
BEZPEČNOSTNÍ
POKYNY V
UŽIVATELSKÉ
PŘÍRUČCE.

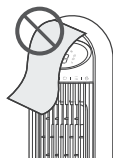

NEZAKRÝVEJTE
vstup a výstup vzduchu
během provozu.



NEPOUŽÍVEJTE
ventilátor v blízkosti
hořlavých a zápalných
látek.

Obecná bezpečnost

1. Děti si se spotřebičem nesmějí hrát. Čištění a údržbu nesmějí provádět děti bez dozoru.
2. Spotřebič používejte pouze způsobem popsáním v uživatelské příručce. Jakékoli jiné použití, které není v uživatelské příručce doporučeno, může způsobit požár, úraz elektrickým proudem nebo zranění osob.
3. Tento spotřebič mohou používat děti starší 8 let a osoby se sníženými fyzickými, smyslovými nebo duševními schopnostmi nebo s nedostatkem zkušeností a znalostí, pokud jsou pod dozorem nebo byly poučeny o bezpečném používání tohoto spotřebiče a chápou související rizika.

Bezpečnost provozu

1. Před použitím umístěte spotřebič na rovný, suchý povrch.
2. Neponořujte do vody ani do jiných kapalin.
3. Nepoužívejte spotřebič, dokud není nainstalován podstavec.
4. Během provozu nekládejte do mřížek prsty, tužku ani žádné jiné předměty.
5. Spotřebič nerozebírejte, neopravujte ani neupravujte. Veškerý servis by měl provádět kvalifikovaný personál.

Bezpečnost elektrického zařízení

1. Ujistěte se, že napětí vaší elektrické sítě odpovídá napětí uvedenému na spotřebiči.
2. Před čištěním nebo ponecháním spotřebiče delší dobu mimo provoz jej vždy odpojte ze zásuvky. Při zapojování/odpojování mějte ruce suché.
3. Nepoužívejte žádný ventilátor s poškozeným kabelem nebo zástrčkou. Ventilátor zlikvidujte nebo vraťte do autorizovaného servisního střediska ke kontrole a/nebo opravě.
4. Nevhánějte kabel pod koberec. Nezakrývejte kabel kobercovými běhouny, předložkami ani podobnými kryty. Nevhánějte kabel pod nábytek nebo spotřebiče. Ved'te kabel mimo místa pohybu, kde o něj nelze zakopnout.
5. **VAROVÁNÍ:** Abyste snížili riziko požáru nebo úrazu elektrickým proudem, nepoužívejte tento ventilátor s žádným polovodičovým zařízením pro regulaci otáček.
6. Tento spotřebič je vybaven ochranou proti přetížení (pojistka). Spálená pojistka signalizuje přetížení nebo zkrat. Pokud se pojistka spálí, odpojte výrobek ze zásuvky. Vyměňte pojistku podle pokynů pro uživatelský servis a spotřebič zkontrolujte. Pokud se náhradní pojistka spálí, může se jednat o zkrat a spotřebič by měl být zlikvidován nebo vrácen do autorizovaného servisního střediska ke kontrole a/nebo opravě.
7. Tento spotřebič má polarizovanou zástrčku (jeden kolík je širší než druhý). Aby se snížilo riziko úrazu elektrickým proudem, je tato zástrčka navržena tak, aby do polarizované zásuvky pasovala pouze jedním způsobem. Pokud zástrčka do zásuvky úplně nepasuje, otočte ji. Pokud stále nepasuje, obraťte se na kvalifikovaného elektrikáře. Nepokoušejte se tuto bezpečnostní funkci obejít.
8. **VAROVÁNÍ:** Abyste snížili riziko požáru, úrazu elektrickým proudem nebo zranění osob, nepoužívejte náhradní díly, které nebyly doporučeny výrobcem (např. díly vyrobené doma na 3D tiskárně).

POUZE PRO DOMÁCÍ POUŽITÍ – PŘEČTĚTE SI A USCHOVEJTE TYTO POKYNY

Drobné připomenutí



Spotřebič pravidelně kontrolujte a v případě některého z následujících příznaků nahlédněte do kapitoly ŘEŠENÍ PROBLÉMŮ nebo kontaktujte naši zákaznickou podporu:

- Napájecí kabel nebo zástrčka jsou poškozené;
- Hlasitý hluk, neobvyklý zápach nebo nadměrné teplo.

Technické údaje

Model č.	DR-HTF013S
Vstup	AC 120V 60Hz
Jmenovitý výkon	30W
Typ baterie	AAA

02 SESTAVENÍ VĚŽOVÉHO VENTILÁTORU

Pokyny pro sestavení

Při prvním použití spotřebiče odstraňte obaly a připevněte díly podle níže uvedených kroků.

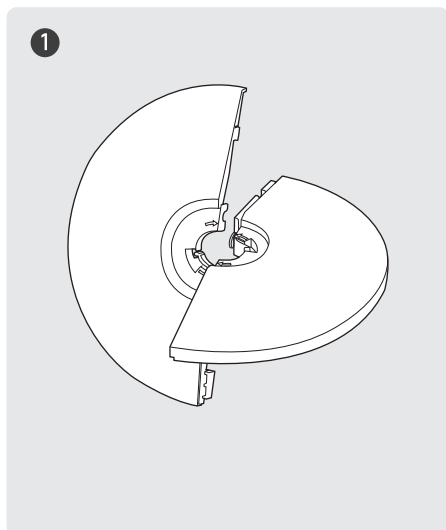

① Zkřížte obě poloviny podstavce diagonálně.

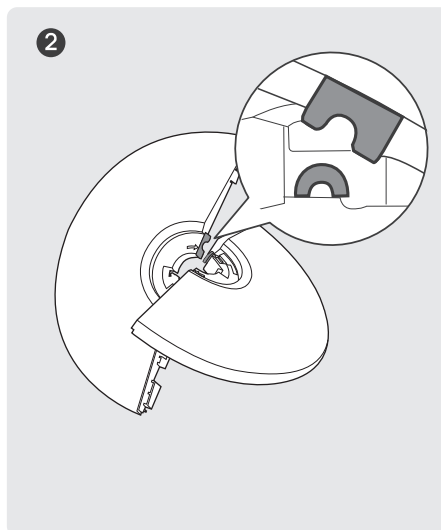

② Zarovnejte obloukový výřez s obloukovou opěrou na podstavci. Poté je do sebe zahákněte.

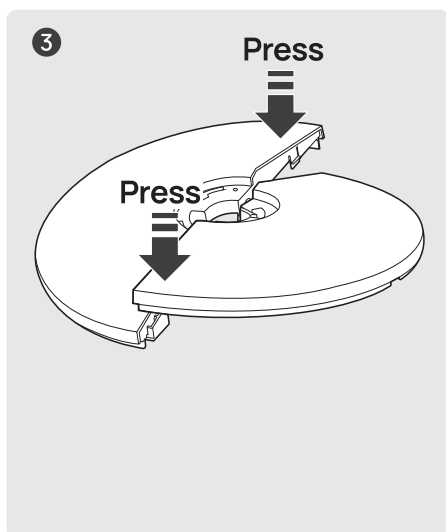

③ Zatlačte na okraj, dokud neuslyšíte **cvaknutí**, čímž obě poloviny podstavce bezpečně spojíte.

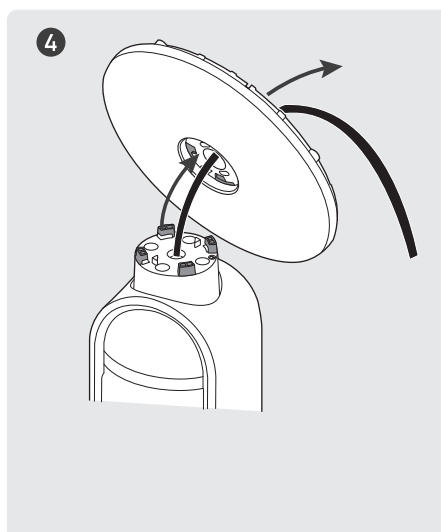

④ Protáhněte kabel středovým otvorem a připevněte podstavec ke spodní části ventilátoru.

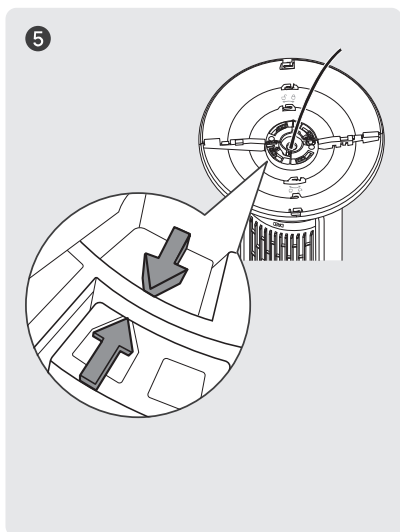

⑤ Ujistěte se, že šipky na podstavci i na spodní části ventilátoru jsou zarovnané.

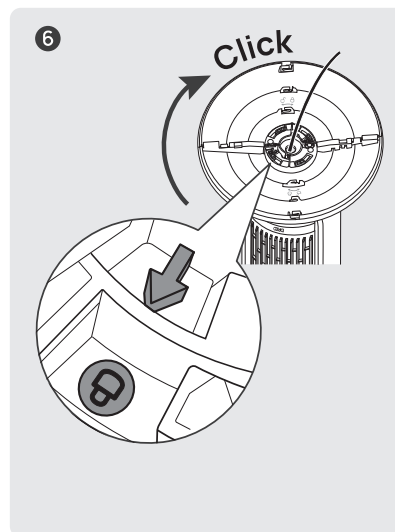

⑥ Otáčejte podstavcem ve směru hodinových ručiček, dokud **nezacvakne** na místo.

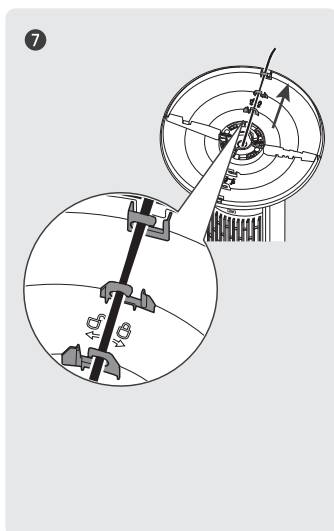

⑦ Protáhněte kabel všemi ZADNÍMI úchyty kabelu a poté ventilátor postavte.

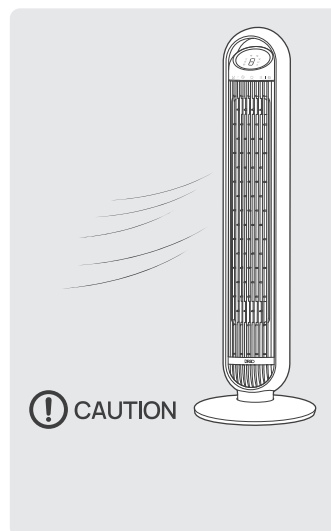

⚠ UPOZORNĚNÍ

- Nepoužívejte věžový ventilátor, pokud nebyl nainstalován podstavec.
- Nezapomeňte protáhnout kabel všemi zadními úchyty kabelu.

Obsah balení

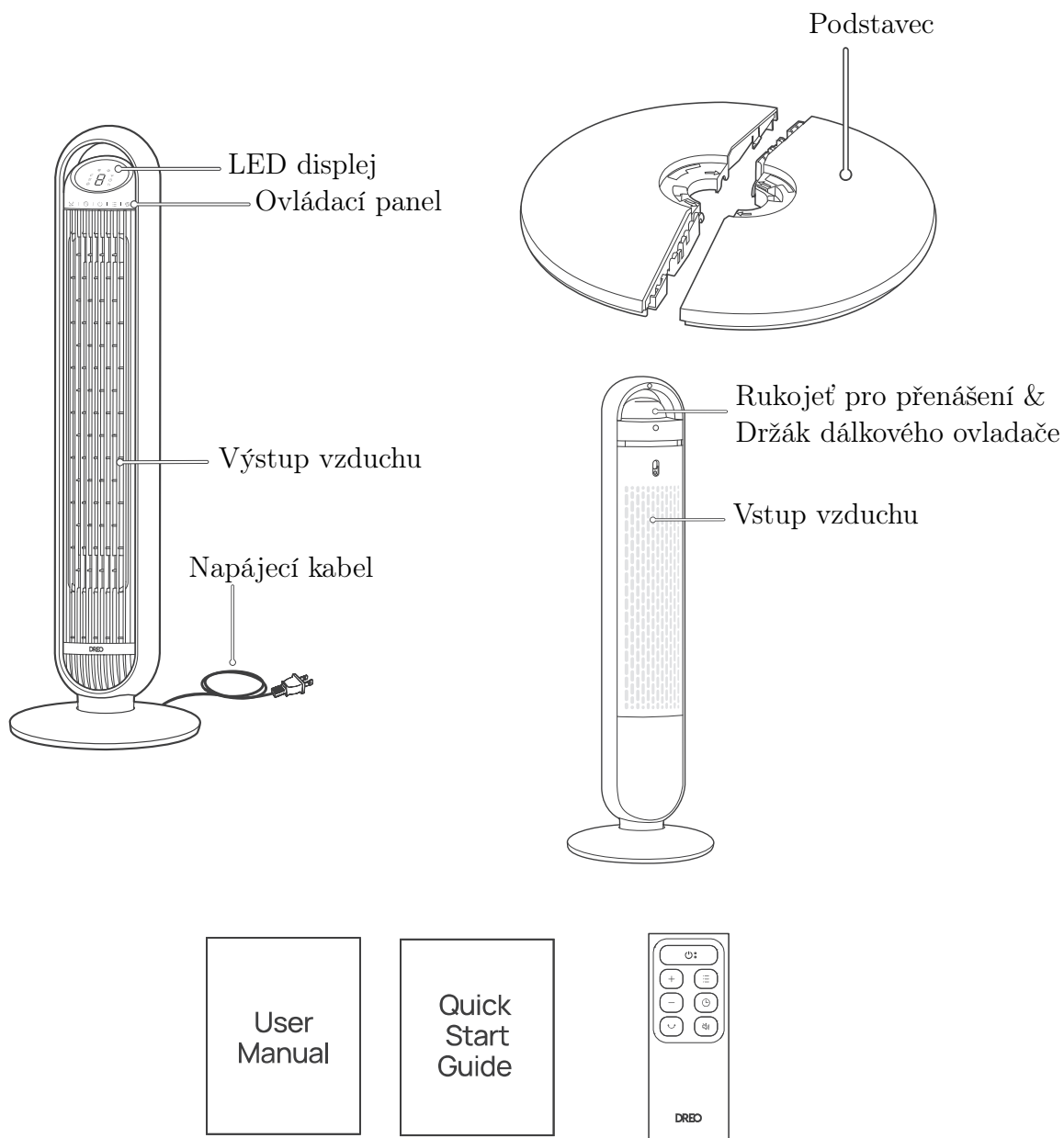

- Uživatelská příručka • Stručný návod k použití • Dálkový ovladač (baterie součástí balení)

03 PŘIPOJENÍ K VĚŽOVÉMU VENTILÁTORU



Před připojením spotřebiče k vašemu mobilnímu zařízení naskenujte QR kód vlevo nebo přejděte do obchodu s aplikacemi a vyhledejte “DREO”, poté aplikaci vyberte a stáhněte.







Při připojování nového věžového ventilátoru vyhledejte “Nomad TF413S”.



Pomocí aplikace DREO můžete svůj chytrý věžový ventilátor připojit k **Amazon Alexa** nebo **Google Home**. Pro nastavení hlasového asistenta postupujte podle pokynů v aplikaci.

POZNÁMKA: Pro přístup k hlasovým asistentům musíte vytvořit účet DREO.

1. Spusťte DREO a přihlaste se nebo vytvořte účet podle pokynů v aplikaci.
2. Na svém mobilním zařízení zapněte Bluetooth a zapojte věžový ventilátor.
3. Podržte tlačítko oscilace  po dobu 5 sekund, čímž spustíte nastavení připojení WiFi.
(Tip: Ikona WiFi  bude během párování blikat.)
4. Klepněte na + **Přidat zařízení** a vyberte **Nomad TF413S**.
5. Pro dokončení připojení WiFi postupujte podle pokynů v aplikaci.
6. Nyní jste připraveni ovládat spotřebič prostřednictvím aplikace.
(Tip: Pro restart nastavení připojení znovu podržte tlačítko oscilace  po dobu 5 sekund.)
Dlouhým stisknutím tlačítka napájení  na 10 sekund zrušíte párování WiFi a obnovíte tovární nastavení.

04 POZNEJTE SVŮJ VĚŽOVÝ VENTILÁTOR

Ovládací panel



Tlačítko napájení

- Zapnutí/vypnutí napájení.
- Dlouhé stisknutí 10s pro obnovení továrního nastavení.



Tlačítko režimu

- Přepínání mezi režimy Normální/Přírodní/Spánek/Auto.
- Dlouhým stisknutím ztlumíte/zapnete zvuky pípání.



Tlačítko časovače

- Stisknutím nastavíte časovač (0–8 h).



Tlačítko rychlosti ventilátoru

- Nastavení objemu proudění vzduchu (1–8 úrovní).



Tlačítko oscilace

- Nastavení směru proudění vzduchu.
- Dlouhým stisknutím 5s spustíte nastavení sítě a párování zařízení.

LED displej

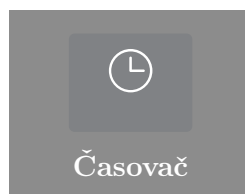
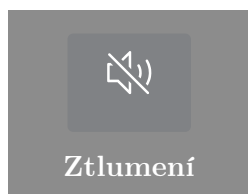
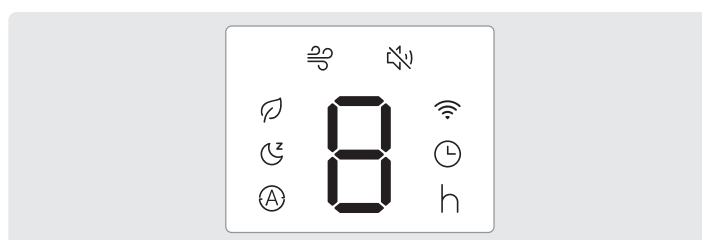

05 POUŽÍVÁNÍ VĚŽOVÉHO VENTILÁTORU

Pracovní režimy



Normální režim

Ventilátor běží konstantní rychlostí.



Přírodní režim

Rychlost ventilátoru se přerušovaně zvyšuje a snižuje, aby napodobila přirozený vánek.



Režim Auto

Ventilátor automaticky zvyšuje rychlost, když je teplota v místnosti vyšší, a snižuje rychlost, když je teplota nižší.



Režim spánku (automatické ztlumení zapnuto)

Vyvažuje pohodlí a hluk automatickým snižováním rychlosti ventilátoru, když usínáte.

Pokud je rychlost ventilátoru vyšší než 3, sníží se dvakrát, vždy o jednu rychlost každých 30 minut, a poté zůstane konstantní. Pokud je rychlost ventilátoru 3 nebo nižší, zůstane konstantní.

Další funkce



Ztlumení

Dlouze stiskněte  nebo stiskněte  na dálkovém ovladači pro zapnutí/vypnutí zvuků tlačítek.



Aktualizace firmwaru

Zkontrolujte verzi firmwaru v aplikaci DREO a pravidelně aktualizujte, aby ventilátor pracoval efektivněji.

Během procesu aktualizace se na displeji zobrazí “UP”. Do dokončení aktualizace spotřebič nepoužívejte.



Časovač

Když je ventilátor zapnutý/vypnutý, opakovaným stisknutím tlačítka časovače nastavíte časovač (1–8 h). Po uplynutí časovače se ventilátor automaticky zastaví/spustí. Pro zrušení nastavte čas na 0 hodin.

Poznámka: Displej se po 3 sekundách vrátí k rychlosti ventilátoru.



Paměť

Pokud je ventilátor vypnut nebo odpojen od napájení, bude při opětovném zapnutí pracovat podle předchozího nastavení (kromě nastavení časovače).



Automatické vypnutí displeje

- Displej se vypne po 1 minutě (po 5 sekundách v režimu spánku).
- Displej probudíte jakýmkoli tlačítkem.
- Chcete-li tuto funkci zakázat, přejděte do aplikace DREO.

Jak svůj věžový ventilátor využít na maximum

1. Odstraňte všechny vysoké překážky, které by mohly blokovat proudění vzduchu z ventilátoru.
2. Zkombinujte jej s klimatizační jednotkou, abyste získali chladnější vzduch v celé místnosti.
3. Umístěte věžový ventilátor blíže k sobě, abyste získali přímější proudění vzduchu.
4. Umístěte před ventilátor nádobu s ledem pro extra chladicí efekt.

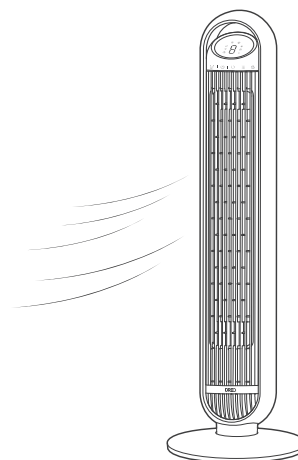

Dálkový ovladač

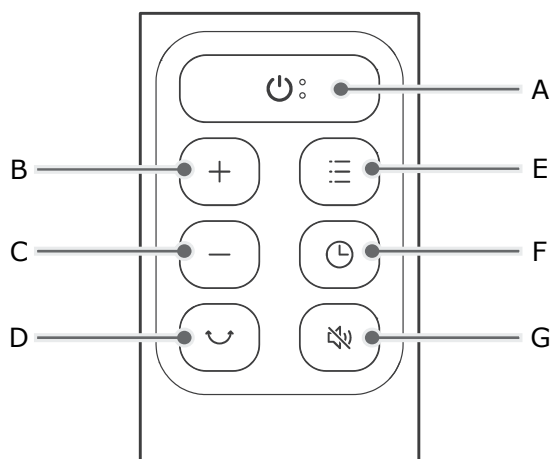

A – Napájení **B** – Zvýšit úroveň **C** – Snížit úroveň **D** – Oscilace
E – Režim **F** – Časovač **G** – Ztlumení

Výměna baterií

1. Sejměte kryt baterií ve směru naznačeném šipkou.
2. Vyměňte za dvě nové baterie AAA 1.5V. Ujistěte se, že kladný (+) a záporný (-) pól jsou správně umístěny.
3. Zatlačte kryt baterií zpět na místo.



VAROVÁNÍ

- Při potřebě výměny vyměňte za nové baterie stejného typu.
- Pokud dálkový ovladač delší dobu nepoužíváte, baterie vyjměte.
- Nepokoušejte se baterie rozebírat.
- Nevhazujte baterie do ohně, mohly by explodovat nebo vytéct.
- Nebezpečí chemického popálení. Uchovávejte baterie mimo dosah dětí.
- Nekombinujte staré a nové baterie a nekombinujte alkalické, standardní (zinko-uhlíkové) nebo dobíjecí (ni-cad, ni-mh atd.) baterie.

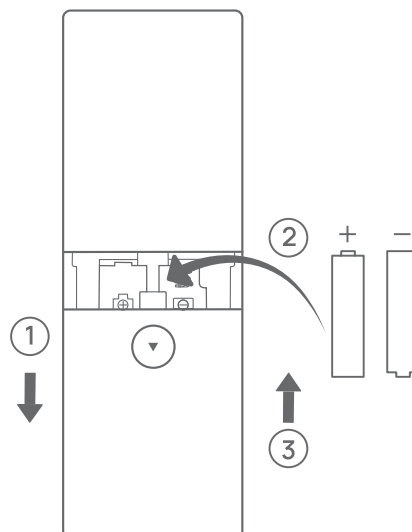

06 ČIŠTĚNÍ A ÚDRŽBA

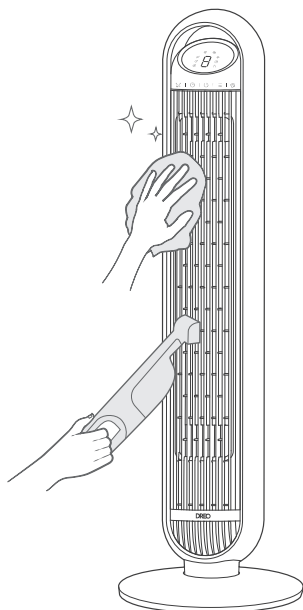

Vnější povrch

Jemně otřete prach měkkým, suchým hadříkem.

Mřížky & lopatky

Odstraňte prach pomocí vysavače nebo stlačeného vzduchu.

Podstavec

Podstavec lze rozebrat v opačném pořadí než při sestavení.

UPOZORNĚNÍ

1. Před jakýmkoli čištěním nebo údržbou vždy ventilátor odpojte ze zásuvky.
2. Neponořujte do vody ani nedovolte, aby se voda dostala dovnitř krytu motoru.
3. Při čištění ventilátoru nepoužívejte žádné chemické prostředky.
4. Skladujte na chladném, suchém místě a zakryjte jej, aby byl chráněn před prachem.

Zadní mřížka

 **VAROVÁNÍ:** Před jakýmkoli čištěním a údržbou spotřebič vypněte a odpojte ze zásuvky.

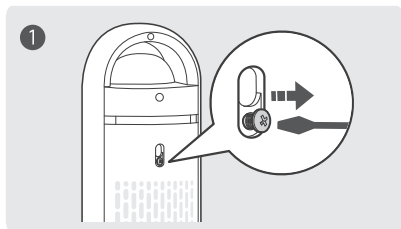

① Odstraňte šroub na horní straně zadní mřížky pomocí křížového šroubováku.

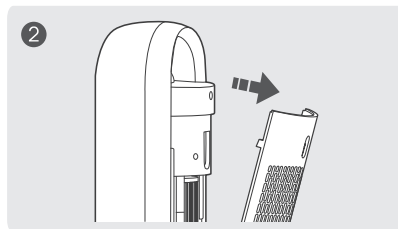

② Nadzdvihněte mřížku a vytáhněte ji.

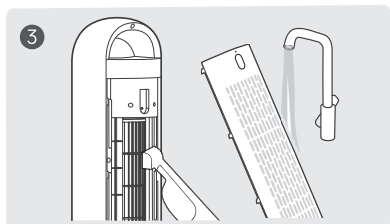

③ Vyčistěte prach na lopatkách pomocí vysavače nebo stlačeného vzduchu. Opláchněte zadní mřížku pod tekoucí vodou nebo čistým, vlhkým hadříkem.

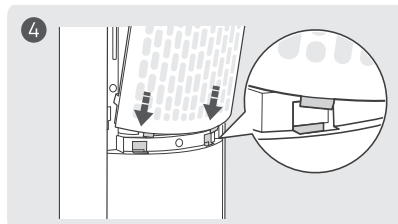

④ Osušte, poté nainstalujte mřížku a šroub zpět na místo a ujistěte se, že spodní kolíky jsou plně zasunuty do otvorů.

07 ŘEŠENÍ PROBLÉMŮ

Můj ventilátor se nedá zapnout!

Ujistěte se, že je kabel připojen k zásuvce pod napětím a že síťové napětí odpovídá napětí uvedenému na ventilátoru.

Můj ventilátor se třese a kolísá!

1. Umístěte ventilátor na rovný, vodorovný povrch.
2. Třesení může způsobit také nesprávná instalace. Nahlédněte do pokynů pro sestavení v kapitole 02. Mějte na paměti, že napájecí kabel musí být protažen všemi zadními úchyty.

Můj ventilátor vibruje a hlučí!

1. Umístěte ventilátor na rovný, vodorovný povrch.
2. Dbejte na to, abyste do vstupu a výstupu vzduchu nic nevkládali.

Pokud váš problém není uveden nebo přetrvává, kontaktujte naši zákaznickou podporu (viz strana 18).

08 ZÁKAZNICKÁ PÉČE DREO

Poprodejní servis můžeme poskytnout pouze pro výrobky prodávané společností DREO nebo autorizovanými prodejci a distributory DREO. Pokud jste svou jednotku zakoupili na jiném místě, obraťte se ohledně vrácení a záručních záležitostí na svého prodejce.

Prohlášení FCC

Toto zařízení splňuje část 15 pravidel FCC. Provoz podléhá těmto dvěma podmínkám: (1) toto zařízení nesmí způsobovat škodlivé rušení a (2) toto zařízení musí přijmout jakékoli přijaté rušení, včetně rušení, které může způsobit nežádoucí provoz.

Vezměte prosím na vědomí, že změny nebo úpravy tohoto výrobku, které nejsou výslovně schváleny stranou odpovědnou za shodu, mohou zrušit oprávnění uživatele k provozu zařízení.

POZNÁMKA: Toto zařízení bylo testováno a shledáno vyhovujícím limitům pro digitální zařízení třídy B podle části 15 pravidel FCC. Tyto limity jsou navrženy tak, aby poskytovaly přiměřenou ochranu proti škodlivému rušení v obytné instalaci. Toto zařízení generuje, používá a může vyzařovat vysokofrekvenční energii a pokud není nainstalováno a používáno v souladu s pokyny, může způsobit škodlivé rušení rádiové komunikace. Neexistuje však žádná záruka, že v konkrétní instalaci k rušení nedojde.

Pokud toto zařízení způsobuje škodlivé rušení rozhlasového nebo televizního příjmu, což lze zjistit vypnutím a zapnutím zařízení, doporučuje se uživateli, aby se pokusil rušení odstranit jedním nebo více z následujících opatření:

- Přesměrujte nebo přemístěte přijímací anténu.
- Zvětšete vzdálenost mezi zařízením a přijímačem.
- Připojte zařízení do zásuvky v jiném obvodu, než ke kterému je připojen přijímač.
- Porad'te se s prodejcem nebo zkušeným rádiovým/televizním technikem.

Toto zařízení splňuje limity FCC pro vystavení záření stanovené pro nekontrolované prostředí. Toto zařízení by mělo být nainstalováno a provozováno s minimální vzdáleností 20cm mezi zářičem & vaším tělem. Tento vysílač nesmí být umístěn společně ani provozován ve spojení s žádnou jinou anténou nebo vysílačem.

Model č.: DR-HTF013S

Rev_1.1_CS

Jsme tu, abychom vám pomohli!

Tel: (888) 290-1688 (Po – Pá, 9:00–17:00 PST/PDT)

Email: support@dreo.com

Web: www.dreo.com

Hesung Innovation Corp

377 Valley Rd, Unit #2686, Clifton, NJ 07013 U.S.A



MADE IN CHINA



Hledáte pomoc? Kontaktujte nás a získejte odbornou podporu.

support@dreo.com | (888) 290-1688 | www.dreo.com
Po – Pá, 9:00–17:00 PST/PDT

Distributor

Sunnysoft s.r.o.

Kovanecká 2390/1a

190 00, Praha 9 - Libeň

www.sunnysoft.cz

DREO Smart Tower Fan Nomad TF413S

POUŽÍVATEĽSKÁ PRÍRUČKA

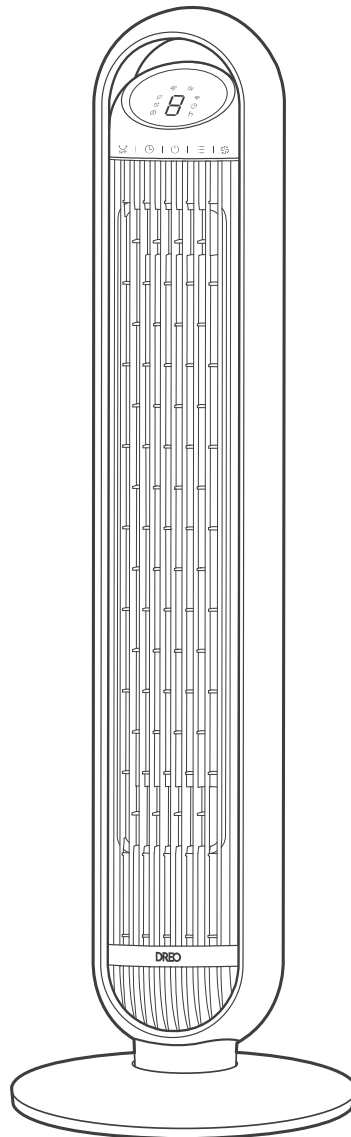

”

Ďakujeme, že ste si vybrali DREO!

Vaša podpora pre nás znamená celý svet.
Veríme, že náš produkt si užijete rovnako, ako sme si ho
užili pri jeho tvorbe my.

OBSAH

01 DÔLEŽITÉ BEZPEČNOSTNÉ POKYNY

4

02 ZOSTAVENIE VEŽOVÉHO VENTILÁTORA

7

03 PRIPOJENIE K VEŽOVÉMU VENTILÁTORU

10

04 ZOZNÁMENIE S VEŽOVÝM VENTILÁTOROM

11

05 POUŽÍVANIE VEŽOVÉHO VENTILÁTORA

13

06 ČISTENIE A ÚDRŽBA

16

07 RIEŠENIE PROBLÉMOV

18

08 ZÁKAZNÍCKA STAROSTLIVOSŤ DREO

19

01 DÔLEŽITÉ BEZPEČNOSTNÉ POKYNY



PRED POUŽITÍM
SI PREČÍTAJTE
VŠETKY VÝSTRAŽNÉ
OZNAČENIA NA
SPOTREBIČI A
BEZPEČNOSTNÉ
POKYNY V
POUŽÍVATEĽSKEJ
PRÍRUČKE.

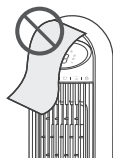

NEZAKRÝVAJTE
vstup a výstup vzduchu
počas prevádzky.



NEPOUŽÍVAJTE
ventilátor v blízkosti
horľavých a zápalných
látok.

Všeobecná bezpečnosť

1. Deti sa nesmú so spotrebičom hrať. Čistenie a údržbu nesmú vykonávať deti bez dozoru.
2. Spotrebič používajte len spôsobom opísaným v používateľskej príručke. Akékoľvek iné použitie, ktoré nie je odporúčané v používateľskej príručke, môže spôsobiť požiar, úraz elektrickým prúdom alebo zranenie osôb.
3. Tento spotrebič môžu používať deti staršie ako 8 rokov a osoby so zníženými fyzickými, zmyslovými alebo duševnými schopnosťami alebo s nedostatkom skúseností a znalostí, ak sú pod dozorom alebo boli poučené o bezpečnom používaní tohto spotrebiča a chápu súvisiace riziká.

Bezpečnosť prevádzky

1. Pred použitím umiestnite spotrebič na rovný, suchý povrch.
2. Neponárajte do vody ani do iných kvapalín.
3. Nepoužívajte spotrebič, kým nie je nainštalovaný podstavec.
4. Počas prevádzky nevkladajte prsty, ceruzku ani iné predmety do mriežok.
5. Nerozoberajte, neopravujte ani neupravujte. Všetky servisné práce by mal vykonávať kvalifikovaný personál.

Bezpečnosť pri práci s elektrinou

1. Uistite sa, že napätie vašej elektrickej siete je rovnaké ako napätie uvedené na spotrebiči.
2. Pred čistením alebo dlhodobým nepoužívaním spotrebiča ho vždy odpojte zo siete. Pri zapájaní/odpájaní majte ruky suché.
3. Nepoužívajte žiadny ventilátor s poškodeným káblom alebo zástrčkou. Ventilátor zlikvidujte alebo vráťte do autorizovaného servisného strediska na kontrolu a/alebo opravu.
4. Neved'te kábel pod kobercom. Nezakrývajte kábel kobercami, behúňmi ani podobnými prikrývkami. Neved'te kábel pod nábytkom ani spotrebičmi. Kábel umiestnite mimo dosahu chôdze a tak, aby oň nikto nezakopol.
5. **VAROVANIE:** Aby ste znížili riziko požiaru alebo úrazu elektrickým prúdom, nepoužívajte tento ventilátor so žiadnym polovodičovým zariadením na reguláciu rýchlosti.
6. Tento spotrebič je vybavený ochranou proti preťaženiu (poistka). Vypálená poistka signalizuje preťaženie alebo skrat. Ak sa poistka vypáli, odpojte produkt zo zásuvky. Vymeňte poistku podľa pokynov na servis používateľom a skontrolujte spotrebič. Ak sa náhradná poistka vypáli, môže ísť o skrat a spotrebič by sa mal zlikvidovať alebo vrátiť do autorizovaného servisného strediska na kontrolu a/alebo opravu.
7. Tento spotrebič má polarizovanú zástrčku (jeden kolík je širší ako druhý). Aby sa znížilo riziko úrazu elektrickým prúdom, táto zástrčka je navrhnutá tak, aby sa do polarizovanej zásuvky zapojila len jedným spôsobom. Ak zástrčka úplne nezapadne do zásuvky, otočte ju. Ak ani potom nezapadne, obráťte sa na kvalifikovaného elektrikára. Nepokúšajte sa obísť túto bezpečnostnú funkciu.
8. **VAROVANIE:** Aby ste znížili riziko požiaru, úrazu elektrickým prúdom alebo zranenia osôb, nepoužívajte náhradné diely, ktoré neboli odporúčané výrobcom (napr. diely vyrobené doma pomocou 3D tlačiarne).

LEN NA POUŽITIE V DOMÁCNOSTI – PREČÍTAJTE SI A USCHOVAJTE TIETO POKYNY

Jemné pripomenutie



Pravidelne kontrolujte spotrebič a v prípade niektorého z nasledujúcich príznakov si pozrite kapitolu RIEŠENIE PROBLÉMOV alebo kontaktujte našu zákaznícku podporu:

- Napájací kábel alebo zástrčka sú poškodené;
- Hlasný hluk, nezvyčajný zápach alebo nadmerné teplo.

Technické údaje

Číslo modelu	DR-HTF013S
Vstup	AC 120V 60Hz
Menovitý príkon	30W
Typ batérie	AAA

02 ZOSTAVENIE VEŽOVÉHO VENTILÁTORA

Pokyny na zostavenie

Pri prvom použití spotrebiča odstráňte obaly a pripevnite diely podľa nasledujúcich krokov.

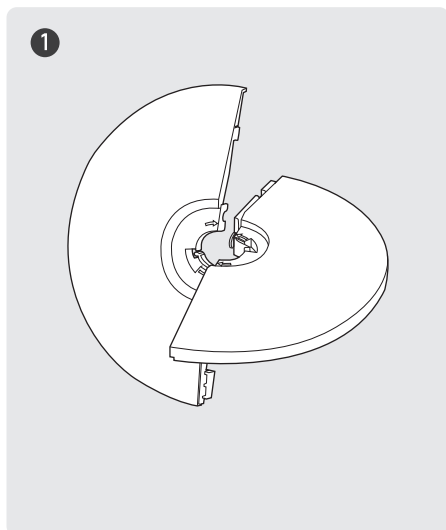

① Diagonálne prekrížte obe polovice podstavca.

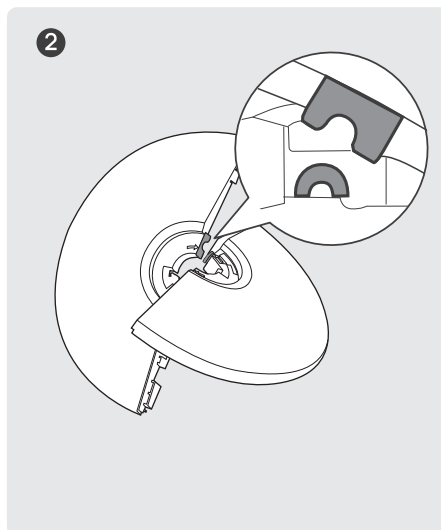

② Zarovnajte oblúkový výrez s oblúkovou opierkou na podstavci. Potom ich do seba zaháknite.

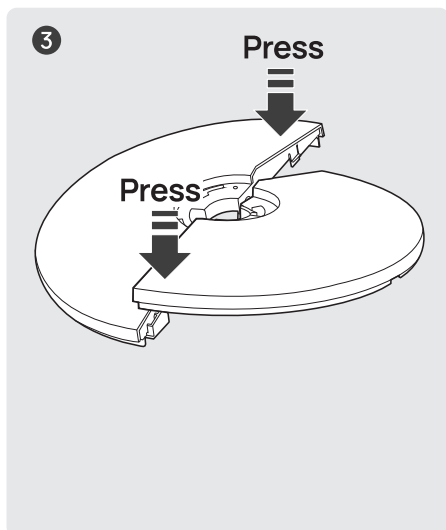

③ Tlačte na okraj, kým nezačujete **cvaknutie**, aby sa obe polovice podstavca bezpečne spojili.

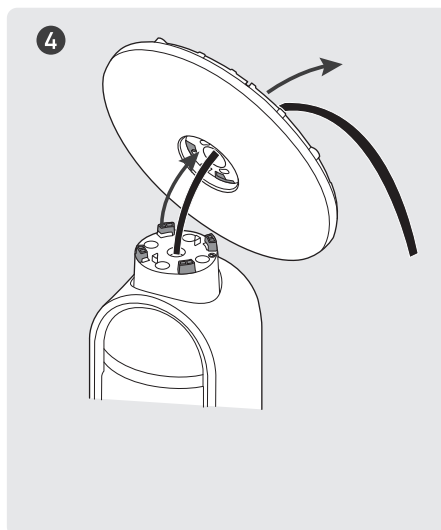

④ Prevlečte kábel cez stredový otvor a pripevnite podstavec na spodok ventilátora.

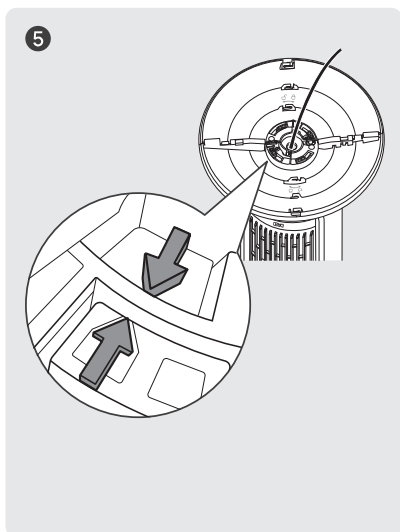

⑤ Uistite sa, že šípky na podstavci aj na spodku ventilátora sú zarovnané.

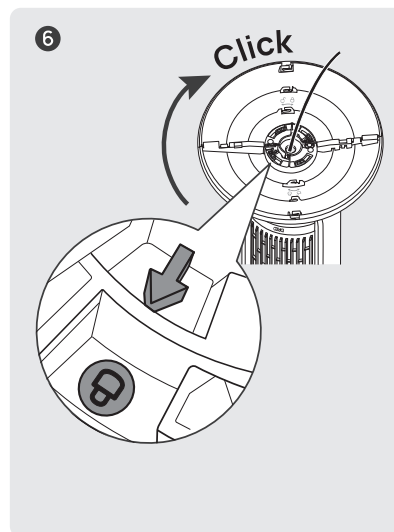

⑥ Otáčajte podstavec v smere hodinových ručičiek, kým nezapadne na miesto s **cvaknutím**.

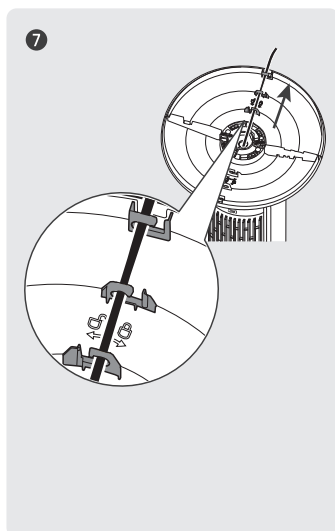

⑦ Prevlečte kábel cez všetky ZADNÉ úchytky kábla, potom postavte ventilátor zvislo.

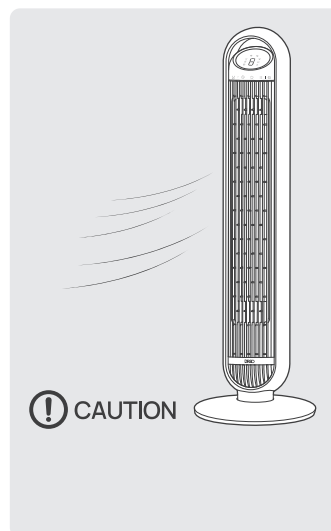

⚠ UPOZORNENIE

- Nepoužívajte vežový ventilátor, ak nie je nainštalovaný podstavec.
- Uistite sa, že kábel je prevlečený cez všetky zadné úchytky kábla.

Obsah balenia

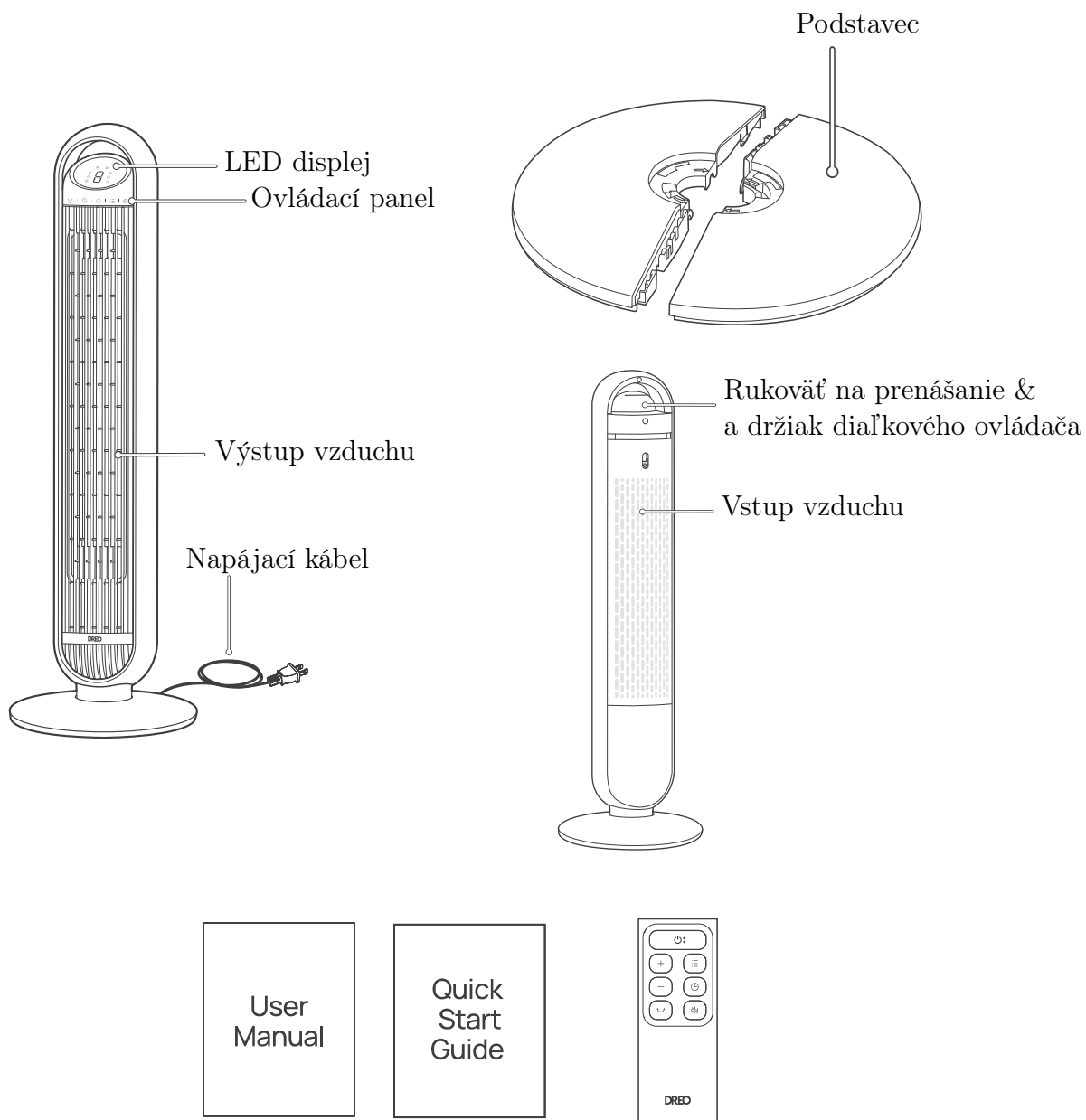

- Používateľská príručka • Stručný návod na spustenie • Diaľkový ovládač (batéria je súčasťou balenia)

03 PRIPOJENIE K VEŽOVÉMU VENTILÁTORU



Pred pripojením spotrebiča k vášmu mobilnému zariadeniu naskenujte QR kód vľavo alebo prejdite do obchodu s aplikáciami a vyhľadajte “**DREO**”, potom vyberte a stiahnite aplikáciu.







Pri pripájaní nového vežového ventilátora vyhľadajte “**Nomad TF413S**”.



Pomocou aplikácie DREO môžete pripojiť svoj inteligentný vežový ventilátor k **Amazon Alexa** alebo **Google Home**. Pri nastavení hlasového asistenta postupujte podľa pokynov v aplikácii.

POZNÁMKA: Na prístup k hlasovým asistentom si musíte vytvoriť účet DREO.

1. Spustíte DREO a prihláste sa alebo si vytvorte účet podľa pokynov v aplikácii.
2. Zapnite Bluetooth na svojom mobilnom zariadení a zapojte vežový ventilátor do siete.
3. Podržte tlačidlo oscilácie  na 5 sekúnd, aby ste spustili nastavenia pripojenia k WiFi.
(Tip: Ikona WiFi  bude počas párovania neustále blikať.)
4. Ťuknite na + **Pridať zariadenie** a vyberte **Nomad TF413S**.
5. Podľa pokynov v aplikácii dokončíte pripojenie k WiFi.
6. Teraz ste pripravení ovládať spotrebič vo svojej aplikácii.
(Tip: Ak chcete znova spustiť nastavenia pripojenia, podržte tlačidlo oscilácie  znova na 5 sekúnd.)
Dlhým stlačením tlačidla napájania  na 10 sekúnd zrušíte párovanie WiFi a obnovíte továrenské nastavenia.

04 ZOZNÁMENIE S VEŽOVÝM VENTILÁTOROM

Ovládací panel



Tlačidlo napájania

- Zapnutie/vypnutie napájania.
- Dlhým stlačením na 10 s obnovíte továrenské nastavenia.



Tlačidlo režimu

- Prepínanie medzi normálnym/prirodzeným/nočným/automatickým režimom.
- Dlhým stlačením stlmíte/zapnete zvukové signály.



Tlačidlo časovača

- Stlačením nastavíte časovač (0–8 h).



Tlačidlo rýchlosti ventilátora

- Nastavenie objemu prúdenia vzduchu (1–8 úrovní).



Tlačidlo oscilácie

- Nastavenie smeru prúdenia vzduchu.
- Dlhým stlačením na 5 s spustíte nastavenia siete a párovanie zariadenia.

LED displej

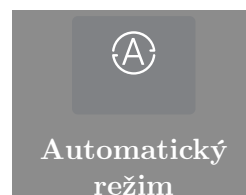
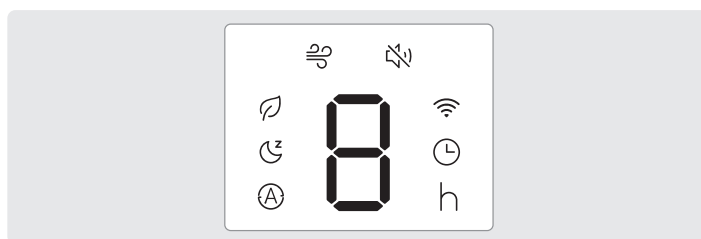

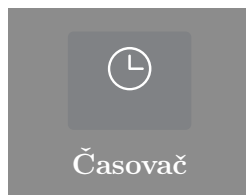

05 POUŽÍVANIE VEŽOVÉHO VENTILÁTORA

Pracovné režimy



Normálny režim

Ventilátor beží konštantnou rýchlosťou.



Prirodzený režim

Rýchlosť ventilátora prerušovane stúpa a klesá, aby napodobnila prirodzený vánok.



Automatický režim

Ventilátor automaticky zvyšuje rýchlosť, keď je teplota v miestnosti vyššia, a znižuje rýchlosť, keď je teplota nižšia.



Nočný režim (automatické stlmenie zapnuté)

Vyvážite pohodlie a hluk automatickým znižovaním rýchlosti ventilátora počas zaspávania.

Ak je rýchlosť ventilátora vyššia ako 3, zníži sa dvakrát, vždy o jednu úroveň každých 30 minút, a potom zostane konštantná. Ak je rýchlosť ventilátora 3 alebo nižšia, zostane konštantná.

Ďalšie funkcie



Stlmenie

Dlhým stlačením  alebo stlačením  na diaľkovom ovládači zapnete/vypnete zvuky tlačidiel.



Aktualizácia firmvéru

Skontrolujte verziu firmvéru v aplikácii DREO a pravidelne ju aktualizujte, aby ventilátor fungoval efektívnejšie.

Počas aktualizácie sa na displeji zobrazí “UP”. Nepoužívajte ventilátor, kým sa aktualizácia nedokončí.



Časovač

Keď je ventilátor ZAPNUTÝ/VYPNUTÝ, opakovaným stlačením tlačidla časovača nastavíte časovač (1–8 h). Po uplynutí časovača sa ventilátor automaticky zastaví/spustí. Ak chcete časovač zrušiť, nastavte čas na 0 hodín.

Poznámka: Displej sa po 3 sekundách vráti k rýchlosti ventilátora.



Pamäť

Ak je ventilátor VYPNUTÝ alebo odpojený od napájania, pri opätovnom ZAPNUTÍ bude pracovať podľa predchádzajúcich nastavení (okrem nastavenia časovača).



Automatické vypnutie displeja

- Displej sa vypne po 1 minúte (po 5 sekundách v nočnom režime).
- Displej prebudíte ľubovoľným tlačidlom.
- Ak chcete túto funkciu vypnúť, prejdite do aplikácie DREO.

Ako vyťažiť z vežového ventilátora maximum

1. Odstráňte všetky vysoké prekážky, ktoré by mohli blokovať prúdenie vzduchu z ventilátora.
2. Skombinujte ho s klimatizačnou jednotkou, aby ste získali chladnejší vzduch v celej miestnosti.
3. Umiestnite vežový ventilátor bližšie k sebe, aby ste získali priamejšie prúdenie vzduchu.
4. Pre dodatočný chladiaci efekt umiestnite pred ventilátor vedro s ľadom.

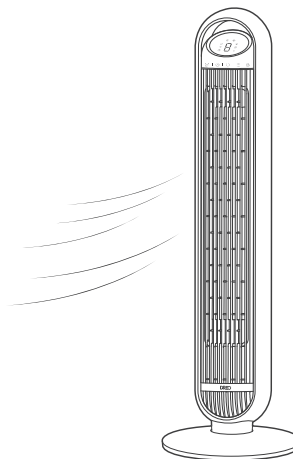

Diaľkový ovládač

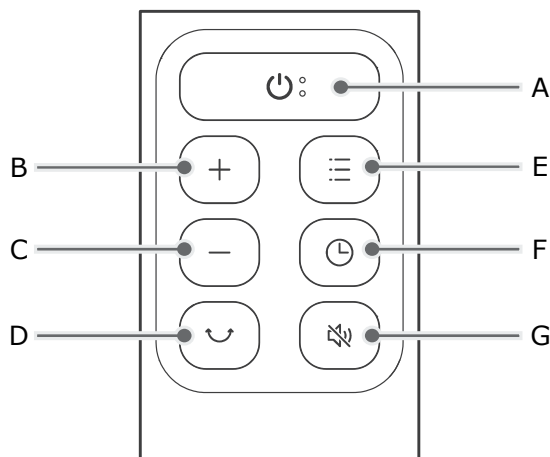

A – Napájanie **B** – Zvýšiť úroveň **C** – Znížiť úroveň **D** – Oscilácia
E – Režim **F** – Časovač **G** – Stlmenie

Výmena batérie

1. Odstráňte kryt batérie v smere označenom šípku.
2. Vymeňte za dve nové batérie AAA 1.5V. Uistite sa, že kladný (+) a záporný (-) pól sú správne umiestnené.
3. Zatlačte kryt batérie späť na miesto.



VAROVANIE

- Keď je potrebná výmena, vymeňte za nové batérie rovnakého typu.
- Ak sa diaľkový ovládač dlhší čas nepoužíva, vyberte batérie.
- Nepokúšajte sa batérie rozoberať.
- Nevhadzujte batérie do ohňa, batérie môžu explodovať alebo vytiecť.
- Nebezpečenstvo poleptania chemikáliami. Batérie udržujte mimo dosahu detí.
- Nemiešajte staré a nové batérie a nemiešajte alkalické, štandardné (zinok-uhlík) ani nabíjateľné (ni-cad, ni-mh atď.) batérie.

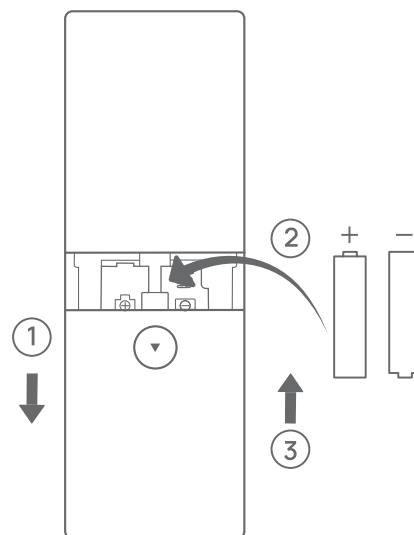

06 ČISTENIE A ÚDRŽBA

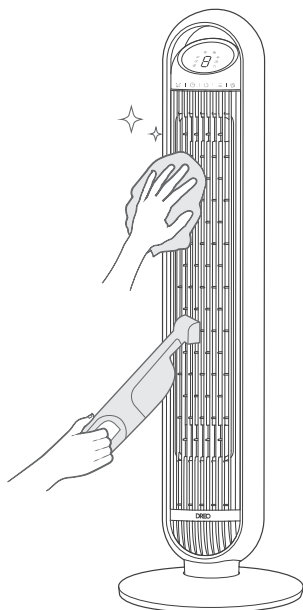

Vonkajší povrch

Jemne utrite prach mäkkou, suchou handričkou.

Mriežky a lopatky

Odstráňte prach pomocou vysávača alebo stlačeného vzduchu.

Podstavec

Podstavec je možné rozobrať v opačnom poradí ako pri zostavovaní.

UPOZORNENIE

1. Pred každým čistením alebo údržbou vždy odpojte ventilátor zo siete.
2. Neponárajte do vody ani nevpúšťajte vodu do telesa motora.
3. Pri čistení ventilátora nepoužívajte žiadne chemické prostriedky.
4. Skladujte na chladnom, suchom mieste a zakryte ho, aby ste ho chránili pred prachom.

Zadná mriežka

 **VAROVANIE:** Pred každým čistením a údržbou vypnite spotrebič a odpojte ho zo siete.

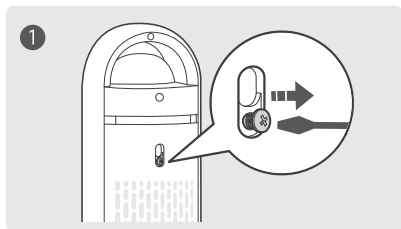

① Pomocou krížového skrutkovača odstráňte skrutku v hornej časti zadnej mriežky.

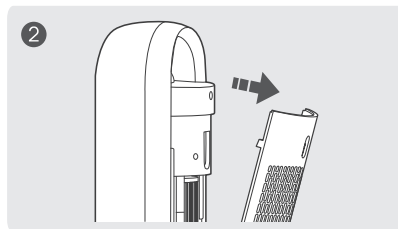

② Nadvihnite mriežku a vytiahnite ju.

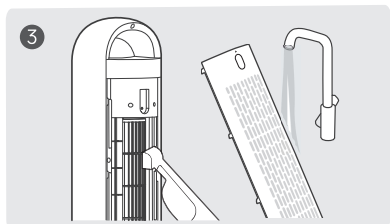

③ Vyčistite prach na lopatkách pomocou vysávača alebo stlačeného vzduchu. Opláchnite zadnú mriežku pod tečúcou vodou alebo čistou, vlhkou handričkou.

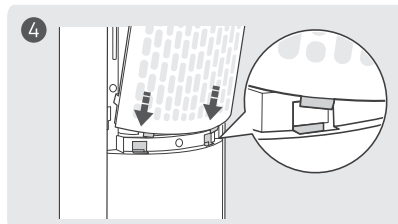

④ Vysušte, potom nainštalujte mriežku a skrutku späť na miesto, pričom sa uistite, že spodné kolíky sú úplne zasunuté do otvorov.

07 RIEŠENIE PROBLÉMOV

Môj ventilátor sa nedá zapnúť!

Uistite sa, že kábel je pripojený k napájanej zásuvke a sieťové napätie zodpovedá napätiu uvedenému na ventilátore.

Môj ventilátor sa kýve a vrtoší!

1. Umiestnite ventilátor na rovný, vodorovný povrch.
2. Kývanie môže spôsobiť aj nesprávna inštalácia. Pozrite si pokyny na zostavenie v kapitole 02. Pamätajte, že napájací kábel musí byť prevlečený cez všetky zadné úchytky.

Môj ventilátor vibruje a vydáva hluk!

1. Umiestnite ventilátor na rovný, vodorovný povrch.
2. Dbajte na to, aby ste do vstupu a výstupu vzduchu nič nekladali.

Ak váš problém nie je uvedený alebo pretrváva, kontaktujte našu zákaznícku podporu (pozri stranu 19).

08 ZÁKAZNÍCKA STAROSTLIVOSŤ DREO

Popredajný servis môžeme poskytnúť len pre produkty, ktoré predáva spoločnosť DREO alebo autorizovaní predajcovia a distribútori DREO. Ak ste svoju jednotku zakúpili na inom mieste, obráťte sa na svojho predajcu vo veci vrátenia a záruky.

Vyhlásenie FCC

Toto zariadenie spĺňa časť 15 pravidiel FCC. Prevádzka podlieha nasledujúcim dvom podmienkam: (1) toto zariadenie nesmie spôsobovať škodlivé rušenie a (2) toto zariadenie musí akceptovať akékoľvek prijaté rušenie vrátane rušenia, ktoré môže spôsobiť nežiaducu prevádzku.

Upozorňujeme, že zmeny alebo úpravy tohto produktu, ktoré nie sú výslovne schválené stranou zodpovednou za zhodu, môžu zrušiť oprávnenie používateľa prevádzkovať zariadenie.

POZNÁMKA: Toto zariadenie bolo testované a zistilo sa, že spĺňa limity pre digitálne zariadenie triedy B podľa časti 15 pravidiel FCC. Tieto limity sú navrhnuté tak, aby poskytovali primeranú ochranu pred škodlivým rušením v obytnej inštalácii. Toto zariadenie generuje, využíva a môže vyžarovať vysokofrekvenčnú energiu, a ak nie je nainštalované a používané v súlade s pokynmi, môže spôsobiť škodlivé rušenie rádiovkej komunikácie. Neexistuje však žiadna záruka, že v konkrétnej inštalácii k rušeniu nedôjde.

Ak toto zariadenie spôsobuje škodlivé rušenie rádiového alebo televízneho príjmu, čo možno zistiť vypnutím a zapnutím zariadenia, používateľovi sa odporúča pokúsiť sa rušenie odstrániť jedným alebo viacerými z nasledujúcich opatrení:

- Presmerujte alebo premiestnite prijímaciu anténu.
- Zväčšite vzdialenosť medzi zariadením a prijímačom.
- Pripojte zariadenie do zásuvky na inom okruhu, ako je pripojený prijímač.
- Poradte sa s predajcom alebo skúseným rádiovým/TV technikom.

Toto zariadenie spĺňa limity FCC pre vystavenie žiareniu stanovené pre nekontrolované prostredie. Toto zariadenie by malo byť nainštalované a prevádzkované s minimálnou vzdialenosťou 20cm medzi žiaričom & vaším telom. Tento vysielač nesmie byť umiestnený ani prevádzkovaný spolu s akoukoľvek inou anténou alebo vysielačom.

Číslo modelu: DR-HTF013S
Rev_1.1_SK

Sme tu, aby sme vám pomohli!

Tel: (888) 290-1688 (Po – Pi, 9:00 – 17:00
PST/PDT)

E-mail: support@dreo.com

Web: www.dreo.com

Hesung Innovation Corp

377 Valley Rd, Unit #2686, Clifton, NJ 07013 U.S.A



MADE IN CHINA



Hľadáte pomoc? Kontaktujte nás a získajte odbornú podporu.

support@dreo.com | (888) 290-1688 | www.dreo.com
Po – Pi, 9:00 – 17:00 PST/PDT

Distribútor

Sunnysoft s.r.o.

Kovanecká 2390/1a

190 00, Praha 9 - Libeň

www.sunnysoft.sk

DREO Smart Tower Fan Nomad TF413S

INSTRUKCJA OBSŁUGI

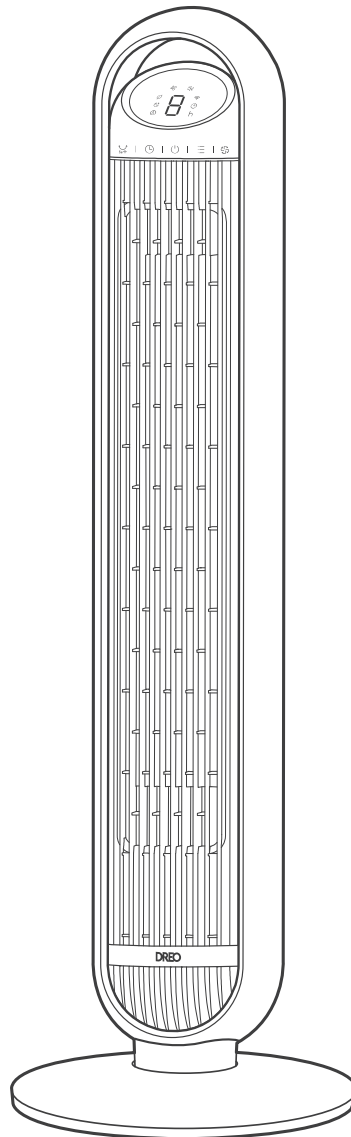

”

Dziękujemy za wybór DREO!

Twoje wsparcie jest dla nas niezwykle ważne.
Mamy nadzieję, że nasz produkt sprawi Ci tyle radości, ile
nam dało jego tworzenie.

SPIS TREŚCI

01 WAŻNE INSTRUKCJE BEZPIECZEŃSTWA

4

02 MONTAŻ WENTYLATORA KOLUMNOWEGO

7

03 ŁĄCZENIE Z WENTYLATOREM KOLUMNOWYM

10

04 POZNAJ SWÓJ WENTYLATOR KOLUMNOWY

11

05 UŻYTKOWANIE WENTYLATORA KOLUMNOWEGO

13

06 CZYSZCZENIE I KONSERWACJA

17

07 ROZWIĄZYWANIE PROBLEMÓW

19

08 OBSŁUGA KLIENTA DREO

20

01 WAŻNE INSTRUKCJE BEZPIECZEŃSTWA



PRZED UŻYCIEM
PRZECZYTAJ
WSZYSTKIE
OZNACZENIA
OSTRZEGAWCZE
NA URZĄDZENIU
ORAZ INSTRUKCJE
BEZPIECZEŃSTWA
W INSTRUKCJI
OBSŁUGI.

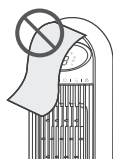

NIE zakrywaj wlotu
i wylotu powietrza
podczas pracy.



NIE używaj wentylatora
w pobliżu substancji
łatwopalnych i palnych.

Ogólne zasady bezpieczeństwa

1. Dzieci nie powinny bawić się urządzeniem. Czyszczenie i konserwacja nie powinny być wykonywane przez dzieci bez nadzoru.
2. Używaj urządzenia wyłącznie w sposób opisany w instrukcji obsługi. Każde inne użycie niezalecane w instrukcji obsługi może spowodować pożar, porażenie prądem lub obrażenia ciała.
3. To urządzenie może być używane przez dzieci w wieku powyżej 8 lat oraz osoby o ograniczonych zdolnościach fizycznych, sensorycznych lub umysłowych albo nieposiadające doświadczenia i wiedzy, jeśli są pod nadzorem lub zostały poinstruowane w zakresie bezpiecznego użytkowania urządzenia oraz rozumieją związane z tym zagrożenia.

Bezpieczeństwo użytkowania

1. Przed użyciem umieść urządzenie na płaskiej, suchej powierzchni.
2. Nie zanurzaj w wodzie ani w żadnych innych cieczach.
3. Nie używaj urządzenia, dopóki nie zostanie zamontowana podstawa.
4. Nie wkładaj palców, ołówków ani żadnych innych przedmiotów do kratki podczas pracy.
5. Nie demontuj, nie naprawiaj ani nie modyfikuj urządzenia. Wszelkie czynności serwisowe powinny być wykonywane przez wykwalifikowany personel.

Bezpieczeństwo elektryczne

1. Upewnij się, że napięcie zasilania jest takie samo jak wskazane na urządzeniu.
2. Zawsze odłączaj urządzenie od zasilania przed czyszczeniem lub gdy nie będzie używane przez dłuższy czas. Podczas podłączania/odłączania miej suche ręce.
3. Nie używaj żadnego wentylatora z uszkodzonym przewodem lub wtyczką. Wyrzuć wentylator lub zwróć go do autoryzowanego punktu serwisowego w celu przeglądu i/lub naprawy.
4. Nie prowadź przewodu pod wykładziną. Nie zakrywaj przewodu dywanikami, chodnikami ani podobnymi pokryciami. Nie prowadź przewodu pod meblami ani urządzeniami. Ułóż przewód z dala od ciągów komunikacyjnych i w miejscu, w którym nie będzie powodował potknięć.
5. **OSTRZEŻENIE:** Aby zmniejszyć ryzyko pożaru lub porażenia prądem, nie używaj tego wentylatora z żadnym półprzewodnikowym urządzeniem do regulacji prędkości.
6. To urządzenie jest wyposażone w zabezpieczenie przeciążeniowe (bezpiecznik). Przepalony bezpiecznik wskazuje na przeciążenie lub zwarcie. Jeśli bezpiecznik się przepali, odłącz produkt od gniazdka. Wymień bezpiecznik zgodnie z instrukcją serwisowania przez użytkownika i sprawdź urządzenie. Jeśli wymieniony bezpiecznik się przepali, może występować zwarcie, a urządzenie należy wyrzucić lub zwrócić do autoryzowanego punktu serwisowego w celu przeglądu i/lub naprawy.
7. To urządzenie ma wtyczkę spolaryzowaną (jeden bolec jest szerszy od drugiego). Aby zmniejszyć ryzyko porażenia prądem, wtyczka ta pasuje do spolaryzowanego gniazdka tylko w jednym położeniu. Jeśli wtyczka nie pasuje całkowicie do gniazdka, odwróć ją. Jeśli nadal nie pasuje, skontaktuj się z wykwalifikowanym elektrykiem. Nie próbuj omijać tego zabezpieczenia.
8. **OSTRZEŻENIE:** Aby zmniejszyć ryzyko pożaru, porażenia prądem lub obrażeń ciała, nie używaj części zamiennych, które nie zostały zalecone przez producenta (np. części wykonanych samodzielnie za pomocą drukarki 3D).

WYŁĄCZNIE DO UŻYTKU DOMOWEGO – PRZECZYTAJ I ZACHOWAJ TĘ INSTRUKCJĘ

Przypomnienie



Regularnie sprawdzaj urządzenie i skorzystaj z rozdziału **ROZWIĄZYWANIE PROBLEMÓW** lub skontaktuj się z naszą obsługą klienta, jeśli wystąpi którykolwiek z następujących objawów:

- Przewód zasilający lub wtyczka są uszkodzone;
- Głośny hałas, nietypowy zapach lub nadmierne ciepło.

Specyfikacja

Nr modelu	DR-HTF013S
Zasilanie	AC 120V 60Hz
Moc znamionowa	30W
Typ baterii	AAA

02 MONTAŻ WENTYLATORA KOLUMNOWEGO

Instrukcja montażu

Podczas pierwszego użycia urządzenia zdejmij opakowania i zamontuj części, postępując zgodnie z poniższymi krokami.

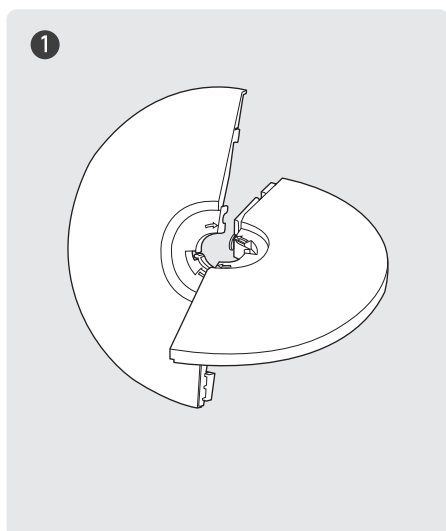

① Połącz dwie połowy podstawy po przekątnej.

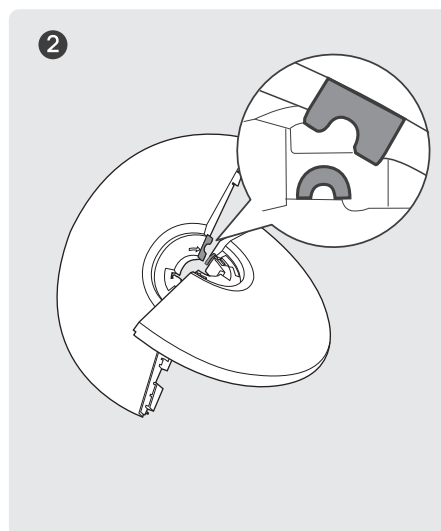

② Dopasuj łukowate wycięcie do łukowatego wspornika na podstawie. Następnie zaczeć je o siebie.

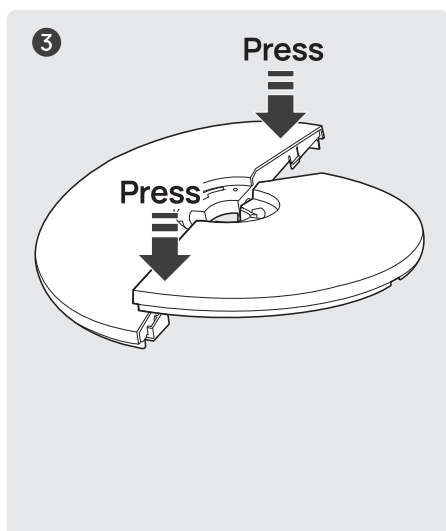

③ Naciśnij na krawędź, aż usłyszysz **kliknięcie**, aby pewnie połączyć obie połowy podstawy.

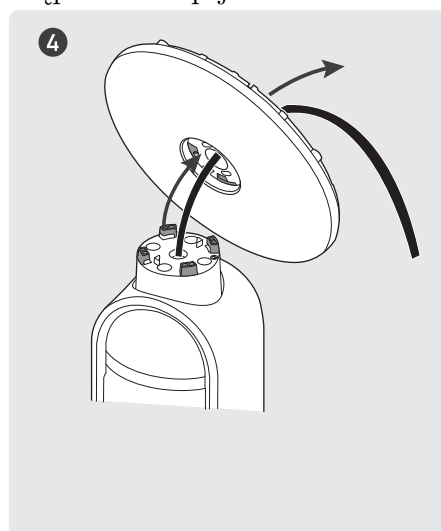

④ Przeprowadź przewód przez środkowy otwór i przymocuj podstawę do spodu wentylatora.

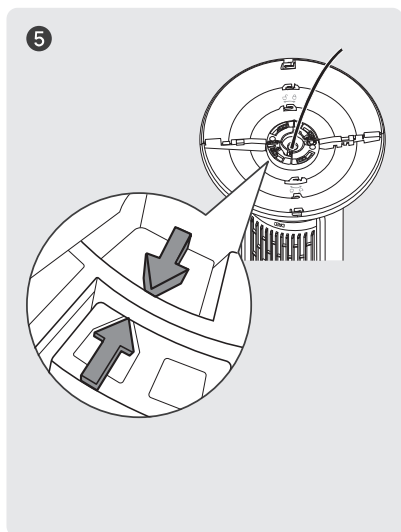

⑤ Upewnij się, że strzałki na podstawie i na spodzie wentylatora są wyrównane.

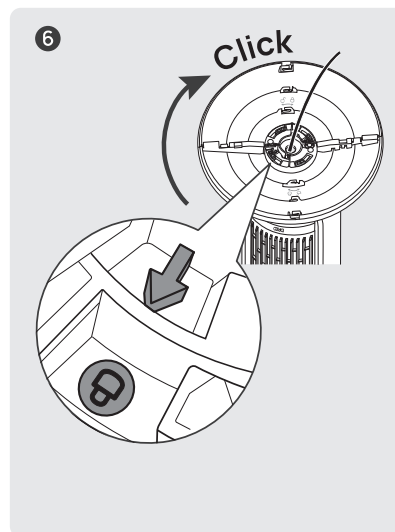

⑥ Obróć podstawę zgodnie z ruchem wskazówek zegara, aż **zatrzaśnie się** na miejscu.

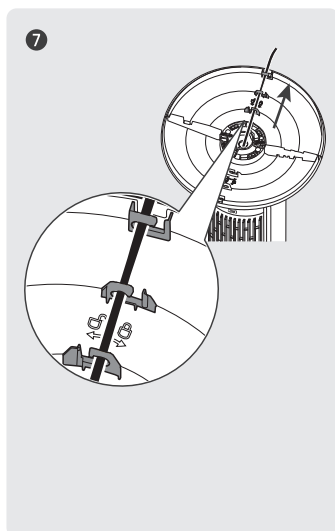

⑦ Przeprowadź przewód przez wszystkie TYLNE prowadnice przewodu, a następnie ustaw wentylator pionowo.

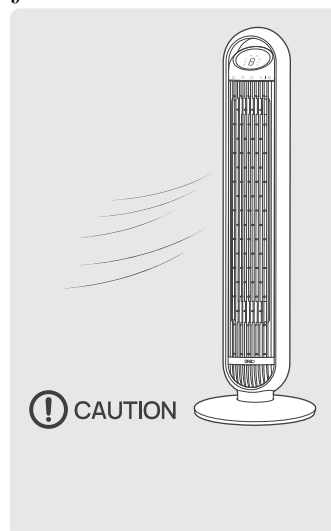

UWAGA

- Nie używaj wentylatora kolumnowego, jeśli podstawa nie została zamontowana.
- Pamiętaj, aby przeprowadzić przewód przez wszystkie tylne prowadnice przewodu.

Zawartość opakowania

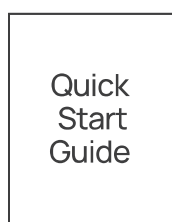
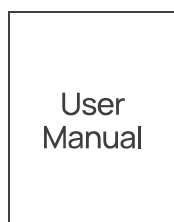
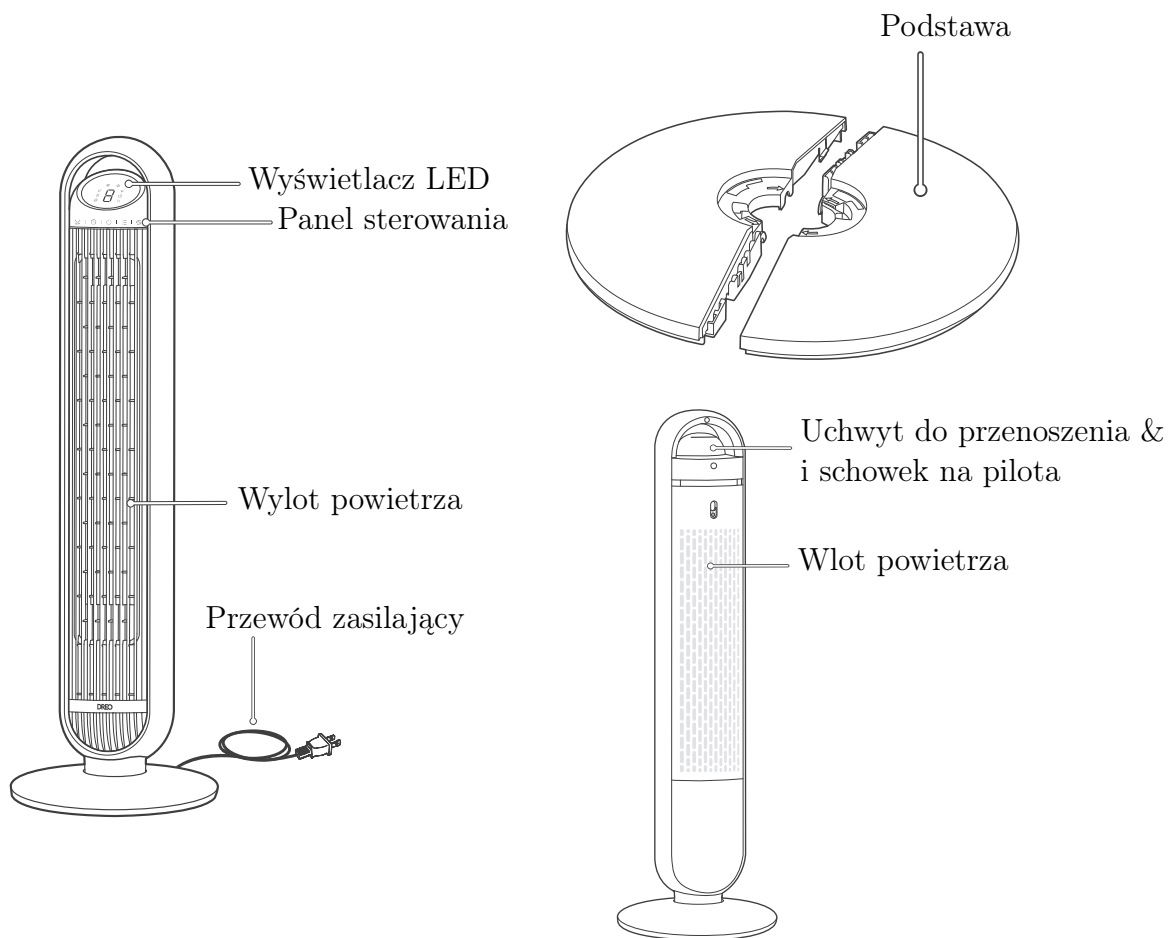

- Instrukcja obsługi • Skrócona instrukcja obsługi (bateria w zestawie) • Pilot zdalnego sterowania

03 ŁĄCZENIE Z WENTYLATOREM KOLUMNOWYM



Przed połączeniem urządzenia z urządzeniem mobilnym zeskanuj kod QR po lewej stronie lub przejdź do sklepu z aplikacjami i wyszukaj “DREO”, a następnie wybierz i pobierz aplikację.







Podczas łączenia nowego wentylatora kolumnowego wyszukaj “Nomad TF413S”.



Możesz użyć aplikacji DREO, aby połączyć inteligentny wentylator kolumnowy z **Amazon Alexa** lub **Google Home**. Postępuj zgodnie z instrukcjami w aplikacji, aby skonfigurować asystenta głosowego.

UWAGA: Aby uzyskać dostęp do asystentów głosowych, musisz utworzyć konto DREO.

1. Uruchom DREO i zaloguj się lub utwórz konto, postępując zgodnie z instrukcjami w aplikacji.
2. Włącz Bluetooth w urządzeniu mobilnym i podłącz wentylator kolumnowy do zasilania.
3. Przytrzymaj przycisk oscylacji  przez 5 sekund, aby rozpocząć konfigurację połączenia WiFi.
(Wskazówka: Ikona WiFi  będzie migać podczas parowania.)
4. Dotknij + **Dodaj urządzenie** i wybierz **Nomad TF413S**.
5. Postępuj zgodnie z instrukcjami w aplikacji, aby zakończyć łączenie z WiFi.
6. Możesz teraz sterować urządzeniem za pomocą aplikacji.
(Wskazówka: Aby ponownie uruchomić konfigurację połączenia, ponownie przytrzymaj przycisk oscylacji  przez 5 sekund.)
Przytrzymaj przycisk zasilania  przez 10 sekund, aby rozłączyć WiFi i przywrócić ustawienia fabryczne.

04 POZNAJ SWÓJ WENTYLATOR KOLUMNOWY

Panel sterowania



Przycisk zasilania

- Włączanie/wyłączanie zasilania.
- Przytrzymaj przez 10 s, aby przywrócić ustawienia fabryczne.



Przycisk trybu

- Przełączanie między trybem Normalny/Naturalny/Snu/Auto.
- Przytrzymaj, aby wyciszyć/włączyć dźwięki sygnalizacyjne.



Przycisk timera

- Wybierz, aby ustawić timer (0–8 h).



Przycisk prędkości wentylatora

- Regulacja intensywności przepływu powietrza (1–8 poziomów).



Przycisk oscylacji

- Regulacja kierunku przepływu powietrza.
- Przytrzymaj przez 5 s, aby rozpocząć konfigurację sieci i parowanie urządzenia.

Wyświetlacz LED

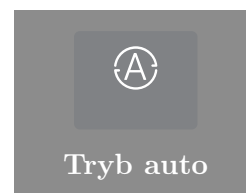
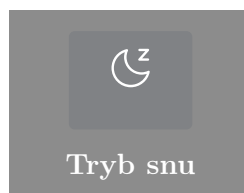
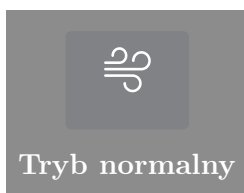
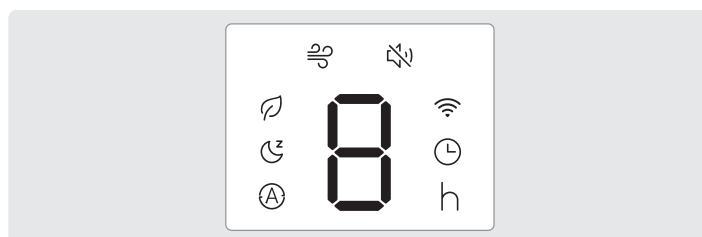

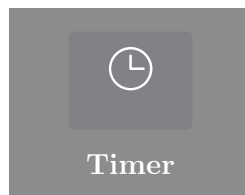

05 UŻYTKOWANIE WENTYLATORA KOLUMNOWEGO

Tryby pracy



Tryb normalny

Wentylator pracuje ze stałą prędkością.



Tryb naturalny

Prędkość wentylatora rośnie i maleje z przerwami, aby odtworzyć naturalny powiew.



Tryb auto

Wentylator automatycznie zwiększa prędkość, gdy temperatura w pomieszczeniu jest wyższa, i zmniejsza prędkość, gdy temperatura jest niższa.



Tryb snu (automatyczne wyciszenie)

Zapewnia równowagę między komfortem a hałasem, automatycznie zmniejszając prędkość wentylatora, gdy zasypiasz.



Jeśli prędkość wentylatora jest wyższa niż 3, zmniejszy się dwukrotnie, o jeden poziom co 30 minut, a następnie pozostanie stała.

Jeśli prędkość wentylatora wynosi 3 lub mniej, pozostanie stała.

Funkcje dodatkowe



Wyciszenie

Przytrzymaj  lub naciśnij  na pilocie, aby włączyć/wyłączyć dźwięki przycisków.



Aktualizacja oprogramowania

Sprawdź wersję oprogramowania w aplikacji DREO i regularnie ją aktualizuj, aby wentylator działał wydajniej.

Podczas aktualizacji na wyświetlaczu pojawi się “UP”. Nie używaj urządzenia, dopóki aktualizacja nie zostanie zakończona.



Timer

Gdy wentylator jest WŁĄCZONY/WYŁĄCZONY, dotykaj wielokrotnie przycisku timera, aby ustawić timer (1–8 h). Po zakończeniu odliczania wentylator automatycznie się zatrzyma/uruchomi. Aby anulować, ustaw czas na 0 godzin.

Uwaga: Po 3 sekundach wyświetlacz powróci do wskazania prędkości wentylatora.



Pamięć

Jeśli wentylator zostanie WYŁĄCZONY lub odłączony od zasilania, po ponownym WŁĄCZENIU będzie działał zgodnie z poprzednimi ustawieniami (z wyjątkiem ustawienia timera).



Automatyczne wyłączenie wyświetlacza

- Wyświetlacz wyłącza się po 1 minucie (po 5 sekundach w trybie snu).
- Wybudź wyświetlacz dowolnym przyciskiem.
- Aby wyłączyć tę funkcję, przejdź do aplikacji DREO.

Jak najlepiej wykorzystać wentylator kolumnowy

1. Usuń wszelkie wysokie przeszkody, które mogłyby blokować przepływ powietrza z wentylatora.
2. Połącz go z klimatyzatorem, aby uzyskać chłodniejsze powietrze w całym pomieszczeniu.
3. Ustaw wentylator kolumnowy bliżej siebie, aby uzyskać bardziej bezpośredni przepływ powietrza.
4. Umieść wiaderko z lodem przed wentylatorem, aby uzyskać dodatkowy efekt chłodzenia.

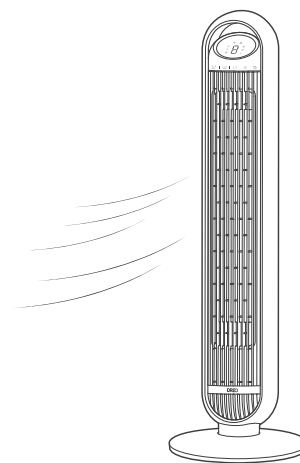

Pilot zdalnego sterowania

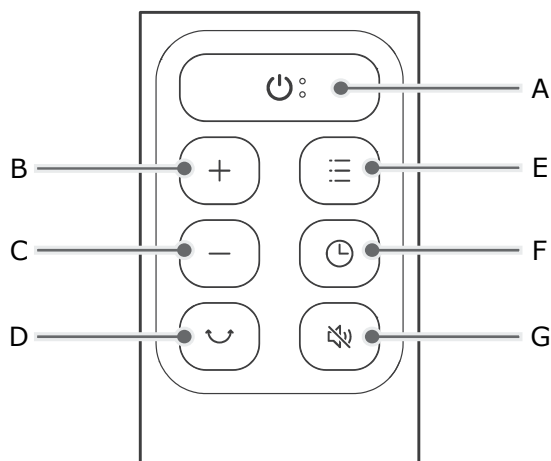

A – Zasilanie **B** – Zwiększ poziom **C** – Zmniejsz poziom **D** – Oscylacja
E – Tryb **F** – Timer **G** – Wyciszenie

Wymiana baterii

1. Zdejmij pokrywę baterii w kierunku wskazanym przez strzałkę.
2. Wymień na dwie nowe baterie AAA 1.5V. Upewnij się, że bieguny dodatni(+) i ujemny(-) są prawidłowo ustawione.
3. Wciśnij pokrywę baterii z powrotem na miejsce.



OSTRZEŻENIE

- Gdy konieczna jest wymiana, wymień na nowe baterie tego samego typu.
- Wyjmij baterie, gdy pilot nie jest używany przez dłuższy czas.
- Nie próbuj rozmontowywać baterii.
- Nie wrzucaj baterii do ognia, baterie mogą wybuchnąć lub wyciec.
- Ryzyko oparzeń chemicznych. Trzymaj baterie z dala od dzieci.
- Nie mieszaj starych i nowych baterii ani nie mieszaj baterii alkalicznych, standardowych (cynkowo-węglowych) lub akumulatorów (ni-cd, ni-mh itp.).

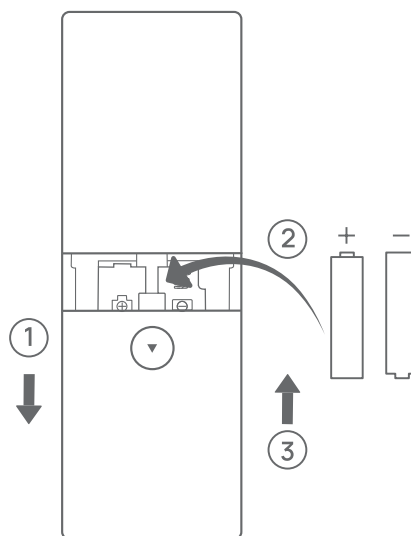

06 CZYSZCZENIE I KONSERWACJA

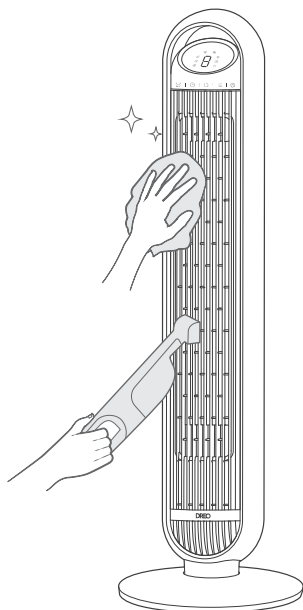

Powierzchnia zewnętrzna

Delikatnie zetrzyj kurz miękką, suchą szmatką.

Kratki i łopatki

Usuń kurz za pomocą odkurzacza lub sprężonego powietrza.

Podstawa

Podstawę można rozłożyć w odwrotnej kolejności niż podczas montażu.

UWAGA

1. Zawsze odłączaj wentylator od zasilania przed czyszczeniem lub konserwacją.
2. Nie zanurzaj w wodzie ani nie dopuszczaj do dostania się wody do obudowy silnika.
3. Nie używaj żadnych środków chemicznych podczas czyszczenia wentylatora.
4. Przechowuj w chłodnym, suchym miejscu i przykryj, aby chronić przed kurzem.

Tylna kratka

 **OSTRZEŻENIE:** Przed czyszczeniem i konserwacją wyłącz urządzenie i odłącz je od zasilania.

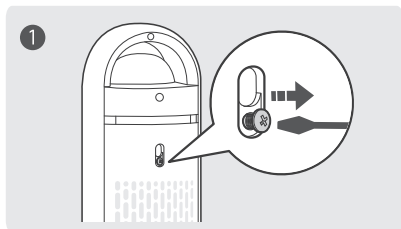

① Odkręć śrubę na górze tylnej kratki za pomocą śrubokręta krzyżakowego.

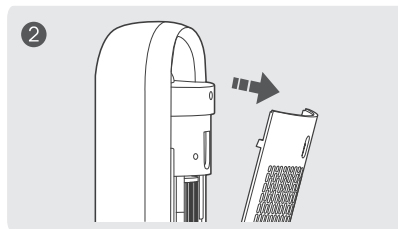

② Unieś kratkę i wyciągnij ją.

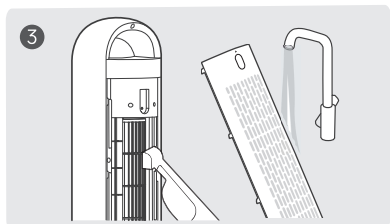

③ Wyczyść kurz z łopatek za pomocą odkurzacza lub sprężonego powietrza. Opłucz tylną kratkę pod bieżącą wodą lub czystą, wilgotną szmatką.

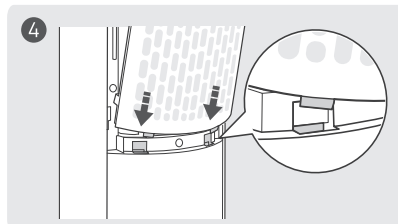

④ Wysusz, a następnie zamontuj kratkę i śrubę z powrotem na miejscu, upewniając się, że dolne kołki są całkowicie wsunięte w gniazda.

07 ROZWIĄZYWANIE PROBLEMÓW

Mój wentylator się nie włącza!

Upewnij się, że przewód jest podłączony do gniazdka pod napięciem, a napięcie sieciowe odpowiada napięciu wskazanemu na wentylatorze.

Mój wentylator chwieje się i kołysze!

1. Ustaw wentylator na płaskiej, równej powierzchni.
2. Nieprawidłowy montaż również może powodować chwieianie. Zapoznaj się z instrukcją montażu w rozdziale 02. Pamiętaj, że przewód zasilający musi być przeprowadzony przez wszystkie tylne prowadnice.

Mój wentylator wibruje i hałasuje!

1. Ustaw wentylator na płaskiej, równej powierzchni.
2. Upewnij się, że do wlotu i wylotu powietrza nie zostało nic włożone.

Jeśli Twój problem nie został wymieniony lub nadal występuje, skontaktuj się z naszą obsługą klienta (patrz strona 20).

08 OBSŁUGA KLIENTA DREO

Możemy świadczyć obsługę posprzedażną wyłącznie w odniesieniu do produktów sprzedawanych przez DREO lub autoryzowanych sprzedawców i dystrybutorów DREO. Jeśli zakupiłeś urządzenie w innym miejscu, skontaktuj się ze sprzedawcą w sprawie zwrotu i kwestii gwarancyjnych.

Oświadczenie FCC

To urządzenie jest zgodne z częścią 15 przepisów FCC. Działanie podlega następującym dwóm warunkom: (1) to urządzenie nie może powodować szkodliwych zakłóceń oraz (2) to urządzenie musi akceptować wszelkie odbierane zakłócenia, w tym zakłócenia mogące powodować niepożądane działanie.

Należy pamiętać, że zmiany lub modyfikacje tego produktu, które nie zostały wyraźnie zatwierdzone przez stronę odpowiedzialną za zgodność, mogą pozbawić użytkownika prawa do obsługi urządzenia.

UWAGA: To urządzenie zostało przetestowane i uznane za zgodne z ograniczeniami dla urządzeń cyfrowych klasy B, zgodnie z częścią 15 przepisów FCC. Ograniczenia te mają na celu zapewnienie rozsądnej ochrony przed szkodliwymi zakłóceniami w instalacji domowej. To urządzenie wytwarza, wykorzystuje i może emitować energię o częstotliwości radiowej oraz, jeśli nie jest zainstalowane i używane zgodnie z instrukcjami, może powodować szkodliwe zakłócenia w komunikacji radiowej. Nie ma jednak gwarancji, że zakłócenia nie wystąpią w konkretnej instalacji.

Jeśli to urządzenie powoduje szkodliwe zakłócenia w odbiorze radiowym lub telewizyjnym, co można stwierdzić, wyłączając i włączając urządzenie, zachęca się użytkownika do podjęcia próby usunięcia zakłóceń za pomocą jednego lub kilku z poniższych środków:

- Zmień orientację lub położenie anteny odbiorczej.
- Zwiększ odległość między urządzeniem a odbiornikiem.
- Podłącz urządzenie do gniazdka w obwodzie innym niż ten, do którego podłączony jest odbiornik.
- Skonsultuj się ze sprzedawcą lub doświadczonym technikiem radiowo-telewizyjnym, aby uzyskać pomoc.

To urządzenie jest zgodne z limitami narażenia na promieniowanie FCC określonymi dla niekontrolowanego środowiska. To urządzenie powinno być instalowane i obsługiwane z zachowaniem minimalnej odległości 20cm między elementem promieniującym & Twoim ciałem. Tego nadajnika nie wolno umieszczać ani obsługiwać razem z jakąkolwiek inną anteną lub nadajnikiem.

Nr modelu: DR-HTF013S

Rev_1.1_PL

Jesteśmy tu, aby pomóc!

Tel: (888) 290-1688 (pon. – pt., 9:00–17:00
PST/PDT)

E-mail: support@dreo.com

Strona: www.dreo.com

Hesung Innovation Corp

377 Valley Rd, Unit #2686, Clifton, NJ 07013 U.S.A



MADE IN CHINA



Intertek
CONFORMS TO
UL STD.507

Szukasz pomocy? Skontaktuj się z nami, aby uzyskać fachowe wsparcie.

support@dreo.com | (888) 290-1688 | www.dreo.com
pon. – pt., 9:00–17:00 PST/PDT

Dystrybutor
Sunnysoft s.r.o.
Kovanecká 2390/1a
190 00, Praha 9 - Libeň
www.sunnysoft.pl

DREO Smart Tower Fan Nomad TF413S

FELHASZNÁLÓI KÉZIKÖNYV

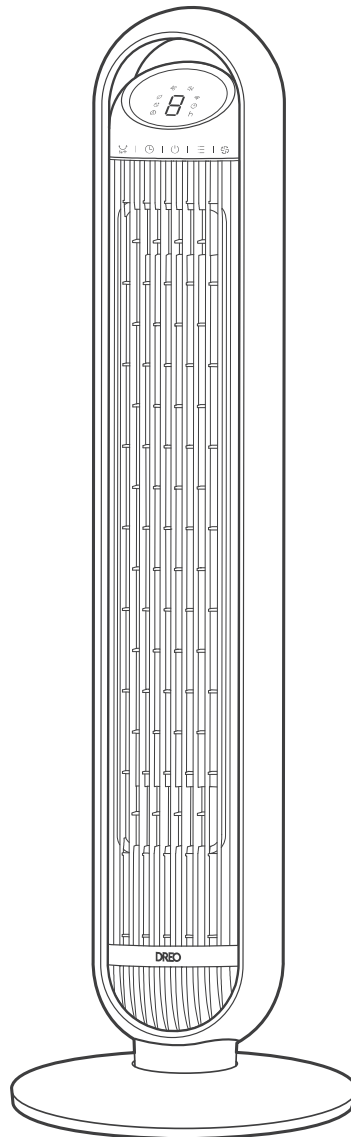

”

**Köszönjük, hogy a DREO-t
választotta!**

Az Ön támogatása mindennél fontosabb számunkra.
Reméljük, hogy legalább annyira élvezi a termékünket,
mint amennyire mi élveztük az elkészítését.

TARTALOM

01 FONTOS BIZTONSÁGI ELŐÍRÁSOK

4

02 A TORONYVENTILÁTOR ÖSSZESZERELÉSE

7

03 CSATLAKOZÁS A TORONYVENTILÁTORHOZ

10

04 ISMERKEDÉS A TORONYVENTILÁTORRAL

11

05 A TORONYVENTILÁTOR HASZNÁLATA

13

06 TISZTÍTÁS ÉS KARBANTARTÁS

17

07 HIBAEELHÁRÍTÁS

19

08 DREO ÜGYFÉLSZOLGÁLAT

20

01 FONTOS BIZTONSÁGI ELŐÍRÁSOK



HASZNÁLAT ELŐTT
OLVASSA EL A
KÉSZÜLÉKEN
TALÁLHATÓ ÖSSZES
FIGYELMEZTETŐ
JELZÉST ÉS A
FELHASZNÁLÓI
KÉZIKÖNYVBEN
SZEREPLŐ
BIZTONSÁGI
ELŐÍRÁSOKAT.

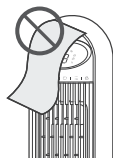

NE takarja le a
levegőbeszívót és -
kifúvót működés közben.



NE használja a
ventilátort gyúlékony
és éghető anyagok
közelében.

Általános biztonság

1. Gyermek nem játszhat a készülékkel. A tisztítást és karbantartást gyermekek felügyelet nélkül nem végezhetik.
2. A készüléket kizárólag a felhasználói kézikönyvben leírtak szerint használja. A felhasználói kézikönyvben nem ajánlott bármilyen más használat tüzet, áramütést vagy személyi sérülést okozhat.
3. Ezt a készüléket 8 évnél idősebb gyermekek, valamint csökkent fizikai, érzékszervi vagy szellemi képességekkel rendelkező, illetve tapasztalat és ismeretek hiányában lévő személyek akkor használhatják, ha felügyelet alatt állnak, vagy a készülék biztonságos használatára vonatkozó útmutatást kaptak, és megértették a használattal járó veszélyeket.

Üzemeltetési biztonság

1. Használat előtt helyezze a készüléket sík, száraz felületre.
2. Ne merítse vízbe vagy bármilyen más folyadékba.
3. Ne használja a készüléket, amíg a talp nincs felszerelve.
4. Működés közben ne dugja az ujját, ceruzát vagy bármilyen más tárgyat a rácsokba.

5. Ne szerelje szét, ne javítsa és ne módosítsa. Minden javítást szakképzett személyzetnek kell elvégeznie.

Elektromos biztonság

1. Győződjön meg arról, hogy az elektromos hálózat feszültsége megegyezik a készüléken feltüntetett értékkel.
2. Tisztítás előtt, illetve ha a készüléket hosszabb ideig nem használja, mindig húzza ki a hálózathoz. A csatlakoztatásakor/lehúzásakor tartsa szárazon a kezét.
3. Ne üzemeltessen semmilyen ventilátort sérült vezetékkel vagy csatlakozóval. Selejtezze le a ventilátort, vagy juttassa el egy hivatalos szervizbe vizsgálatra és/vagy javításra.
4. Ne vezesse a vezetéket szőnyeg alatt. Ne takarja le a vezetéket lábtörlővel, futószőnyeggel vagy hasonló takaróval. Ne vezesse a vezetéket bútor vagy készülék alatt. A vezetéket a forgalmas helyektől távol vezesse, ahol nem lehet megbotlani benne.
5. **FIGYELMEZTETÉS:** A tűz vagy áramütés kockázatának csökkentése érdekében ne használja ezt a ventilátort semmilyen félvezetős sebességszabályozó eszközzel.
6. Ez a készülék túlterhelés-védelemmel (biztosíték) van ellátva. A kiégett biztosíték túlterhelést vagy rövidzárlatot jelez. Ha a biztosíték kiég, húzza ki a terméket a konnektorból. Cserélje ki a biztosítékot a felhasználói szervizutasítások szerint, és ellenőrizze a készüléket. Ha a cserebiztosíték is kiég, rövidzárlat állhat fenn, és a készüléket le kell selejtezni, vagy egy hivatalos szervizbe kell juttatni vizsgálatra és/vagy javításra.
7. Ennek a készüléknek polarizált csatlakozója van (az egyik villa szélesebb a másiknál). Az áramütés kockázatának csökkentése érdekében ez a csatlakozó csak egyféleképpen illeszthető a polarizált konnektorba. Ha a csatlakozó nem illeszkedik teljesen a konnektorba, fordítsa meg. Ha még mindig nem illeszkedik, forduljon szakképzett villanyszerelőhöz. Ne próbálja meg kikerülni ezt a biztonsági funkciót.
8. **FIGYELMEZTETÉS:** A tűz, áramütés vagy személyi sérülés kockázatának csökkentése érdekében ne használjon olyan cserealkatrészeket, amelyeket a gyártó nem ajánlott (pl. otthon, 3D nyomtatóval készített alkatrészek).

KIZÁRÓLAG HÁZTARTÁSI HASZNÁLATRA – OLVASSA EL ÉS ŐRIZZE MEG EZEKET AZ ELŐÍRÁSOKAT

Kedves emlékeztető



Rendszeresen ellenőrizze a készüléket, és olvassa el a HIBAELHÁRÍTÁS részt, vagy forduljon ügyfélszolgálatunkhoz, ha a következő jelek bármelyikét tapasztalja:

- A tápkábel vagy a csatlakozó sérült;
- Hangos zaj, szokatlan szag vagy túlzott hő.

Műszaki adatok

Modellszám	DR-HTF013S
Bemenet	AC 120V 60Hz
Névleges teljesítmény	30W
Elemtípus	AAA

02 A TORONYVENTILÁTOR ÖSSZESZERELÉSE

Összeszerelési utasítások

A készülék első használatakor távolítsa el a csomagolást, és az alábbi lépéseket követve rögzítse az alkatrészeket.

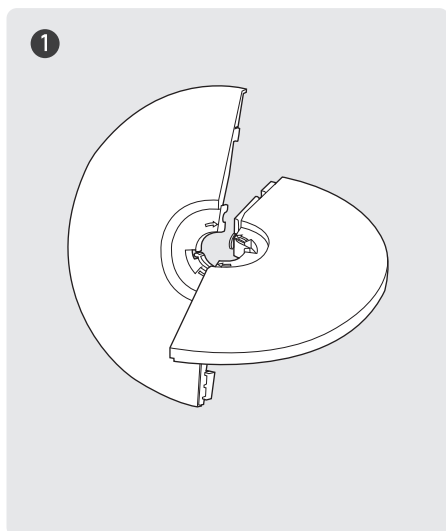

① Illessze össze a két talpfelet átlósan.

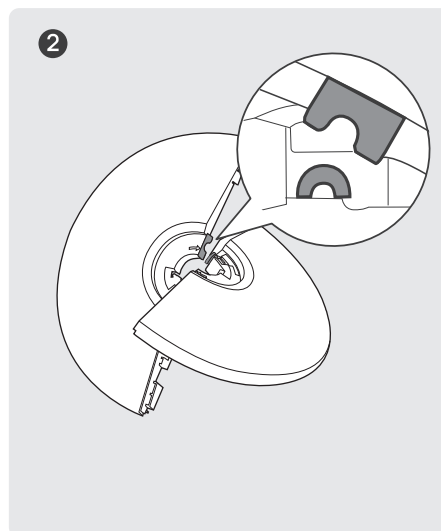

② Igazítsa az íves kivágást a talpon lévő íves támasztékhoz. Ezután akassza össze őket.

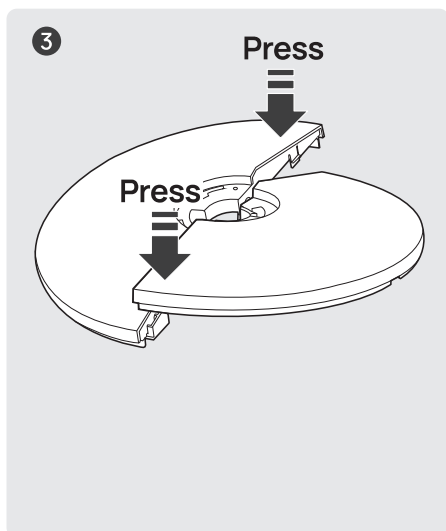

③ Nyomja le a szélét, amíg egy **kattanást** nem hall, így biztonságosan összepattintva a két talpfelet.

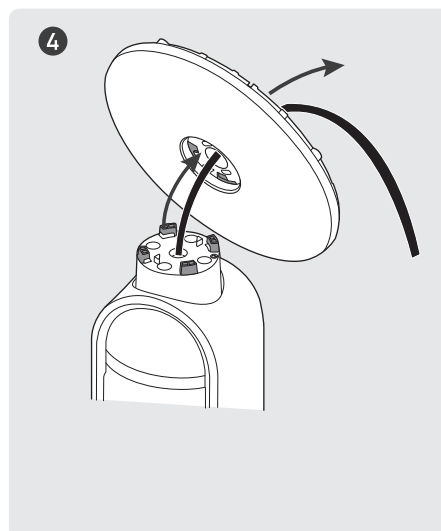

④ Vezesse át a vezetéket a középső nyíláson, és rögzítse a talpat a ventilátor aljához.

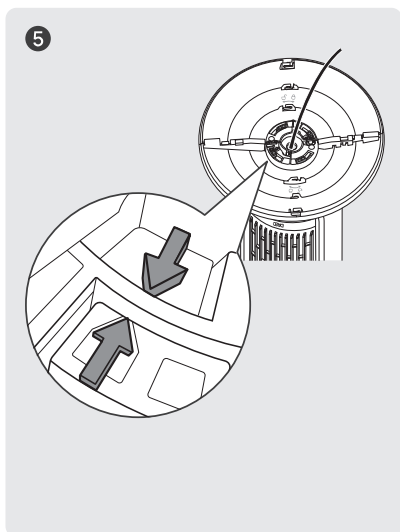

⑤ Győződjön meg arról, hogy a talpon és a ventilátor alján lévő nyilak egy vonalban vannak.

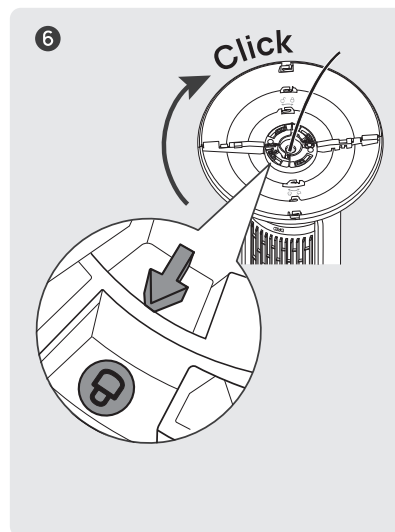

⑥ Forgassa el a talpat az óramutató járásával megegyező irányban, amíg a helyére nem **kattan**.

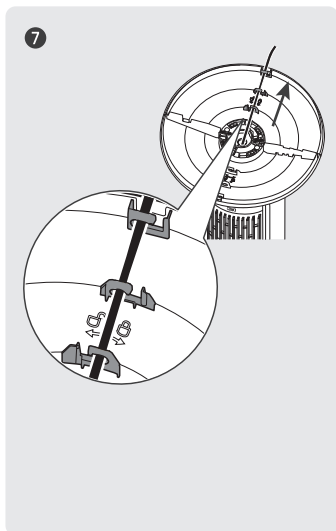

⑦ Vezesse át a vezetéket az összes HÁTSÓ kábeltartón, majd állítsa fel a ventilátort.

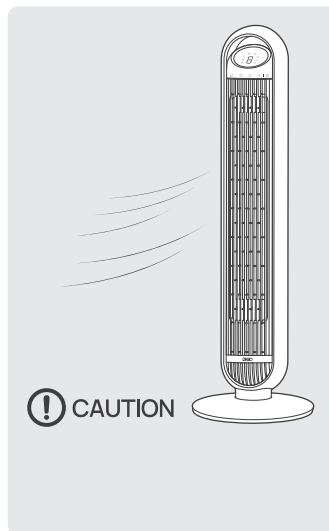

⚠ VIGYÁZAT

- Ne üzemeltesse a toronyventilátort, ha a talp nincs felszerelve.
- Ügyeljen arra, hogy a vezetéket az összes hátsó kábeltartón átvezesse.

A csomag tartalma

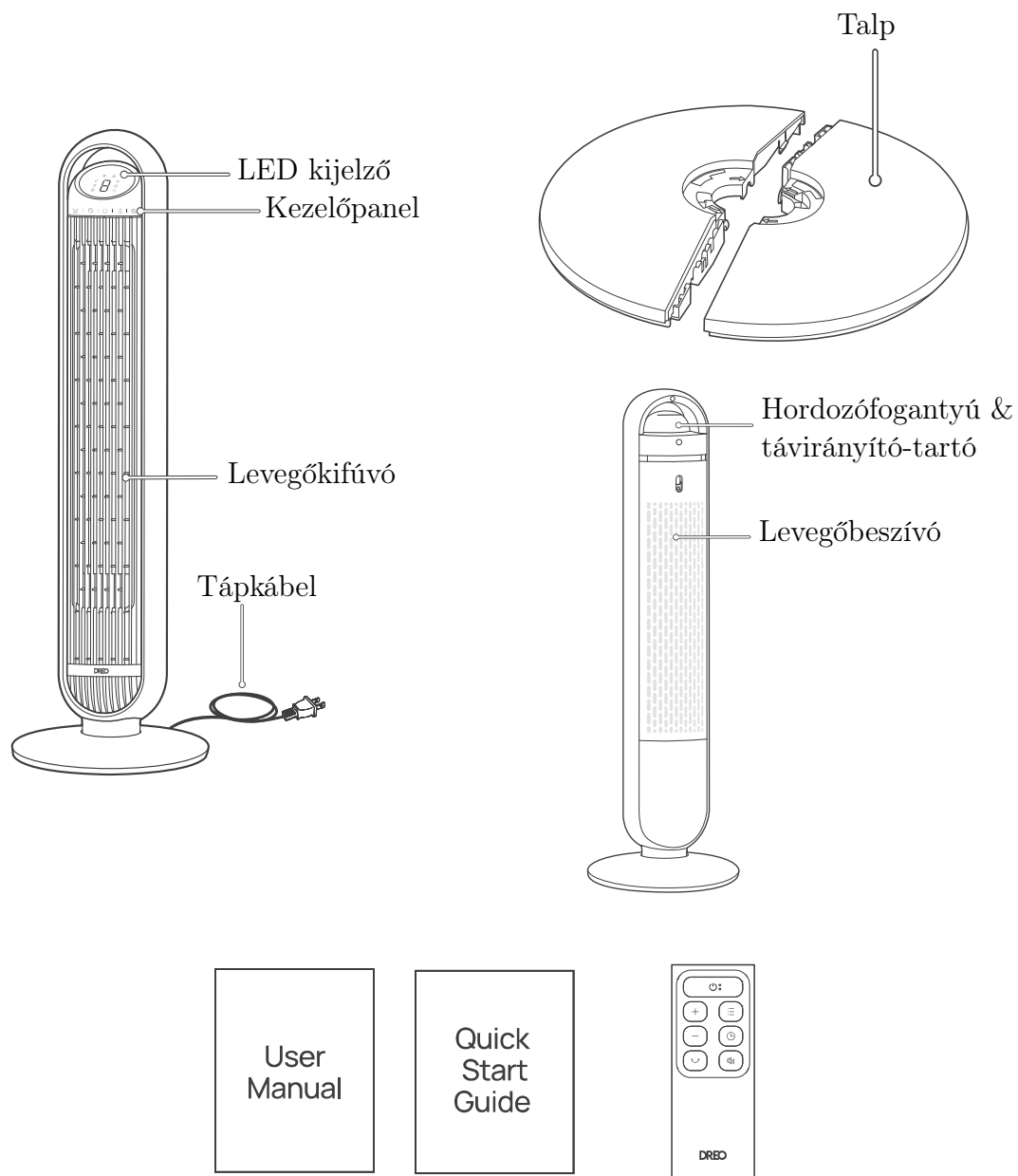

- Felhasználói kézikönyv • Gyors üzembe helyezési útmutató • Távirányító
(elemmel együtt)

03 CSATLAKOZÁS A TORONYVENTILÁTORHOZ



Mielőtt csatlakoztatná a készüléket a mobilkészülethez, kérjük, olvassa be a bal oldali QR-kódot, vagy nyissa meg az áruházat, és keressen rá a „DREO” szóra, majd válassza ki és töltsse le az alkalmazást.







Az új toronyventilátor csatlakoztatásakor keresse a „Nomad TF413S” eszközt.



A DREO alkalmazás segítségével csatlakoztathatja okos toronyventilátorát az **Amazon Alexa** vagy a **Google Home** rendszerhez. A hangsegéd beállításához kövesse az alkalmazáson belüli utasításokat.

MEGJEGYZÉS: A hangsegédek eléréséhez DREO fiókot kell létrehoznia.

1. Indítsa el a DREO alkalmazást, és jelentkezzen be, vagy hozzon létre fiókot az alkalmazáson belüli utasításokat követve.
2. Engedélyezze a Bluetooth funkciót a mobilkészülékén, és dugja be a toronyventilátort.
3. Tartsa nyomva az oszcillációs gombot  5 másodpercig a WiFi-kapcsolat beállításának elindításához.
(Tipp: A WiFi ikon  folyamatosan villog a párosítás során.)
4. Koppintson a + **Eszköz hozzáadása** lehetőségre, és válassza a **Nomad TF413S** eszközt.
5. Kövesse az alkalmazáson belüli utasításokat a WiFi-kapcsolat befejezéséhez.
6. Most már készen áll arra, hogy az alkalmazásból vezérelje a készüléket.
(Tipp: A kapcsolat beállításának újraindításához tartsa nyomva ismét az oszcillációs gombot  5 másodpercig.)
Tartsa nyomva 10 másodpercig a bekapcsológombot  a WiFi-párosítás megszüntetéséhez és a gyári beállítások visszaállításához.

04 ISMERKEDÉS A TORONYVENTILÁTORRAL

Kezelőpanel



Bekapcsológomb

- Be-/kikapcsolás.
- Tartsa nyomva 10 mp-ig a gyári beállítások visszaállításához.



Üzem mód gomb

- Váltás a Normál/Természetes/Alvó/Automatikus üzemmód között.
- Tartsa nyomva a sípoló hangok némításához/visszakapcsolásához.



Időzítő gomb

- A választással időzítőt állíthat be (0–8 óra).



Ventilátorsebesség gomb

- A légáram erősségének beállítása (1–8 fokozat).



Oscillációs gomb

- A légáram irányának beállítása.
- Tartsa nyomva 5 mp-ig a hálózati beállítások és az eszközpárosítás elindításához.

LED kijelző

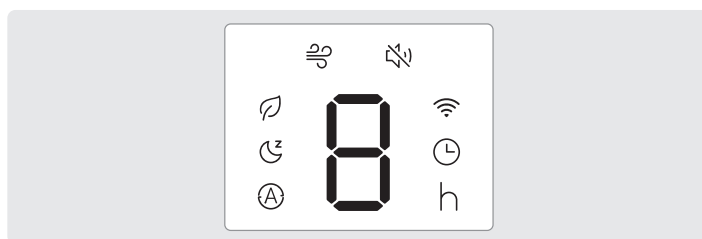

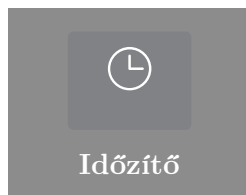
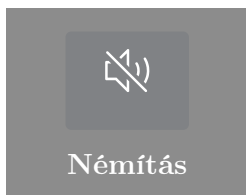

05 A TORONYVENTILÁTOR HASZNÁLATA

Üzem módok



Normál üzemmód

A ventilátor állandó sebességgel működik.



Természetes üzemmód

A ventilátor sebessége időnként fel-le változik, hogy utánozza a természetes szellőt.



Automatikus üzemmód

A ventilátor automatikusan növeli a sebességet, ha a szoba hőmérséklete magasabb, és csökkenti, ha a hőmérséklet alacsonyabb.



Alvó üzemmód (Némítás automatikusan be)



A ventilátor sebességének automatikus csökkentésével egyensúlyt teremt a kényelem és a zaj között, miközben Ön elalszik.

Ha a ventilátorsebesség 3-nál magasabb, kétszer csökken, 30 percenként egy fokozattal, majd állandó marad. Ha a ventilátorsebesség 3 vagy az alatti, akkor állandó marad.

További funkciók



Némítás

Tartsa nyomva a(z)  gombot, vagy nyomja meg a(z)  gombot a távirányítón a gombhangok be-/kikapcsolásához.



Firmware-frissítés

Ellenőrizze a firmware verzióját a DREO alkalmazásban, és rendszeresen frissítse, hogy a ventilátor hatékonyabban működjön. A kijelzőn a „UP” felirat jelenik meg a frissítési folyamat során. Ne üzemeltesse, amíg a frissítés be nem fejeződik.



Időzítő

Amikor a ventilátor BE/KI van kapcsolva, érintse meg ismételten az időzítő gombot az időzítő beállításához (1–8 óra). Az időzítő lejártakor a ventilátor automatikusan leáll/elindul. A törléshez állítsa az időt 0 órára.

Megjegyzés: A kijelző 3 másodperc múlva visszatér a ventilátorsebességhez.



Memória

Ha a ventilátort Kikapcsolják vagy leválasztják a hálózatról, az ismételt BEkapcsoláskor a korábbi beállításokkal (kivéve az időzítő beállítását) működik.



Kijelző automatikus kikapcsolása

- A kijelző 1 perc után kikapcsol (alvó üzemmódban 5 másodperc után).
- Bármelyik gombbal felébresztheti a kijelzőt.
- A funkció letiltásához nyissa meg a DREO alkalmazást.

Hozza ki a legtöbbet a toronyventilátorból

1. Távolítsa el minden magas akadályt, amely elzárhatja a ventilátor légáramát.
2. Kombinálja a légkondicionáló berendezésével, hogy hűvösebb levegőt kapjon az egész szobában.
3. Helyezze a toronyventilátort közelebb magához, hogy közvetlenebb légáramot kapjon.
4. Helyezzen egy vödör jeget a ventilátor elé extra hűsítő hatásért.

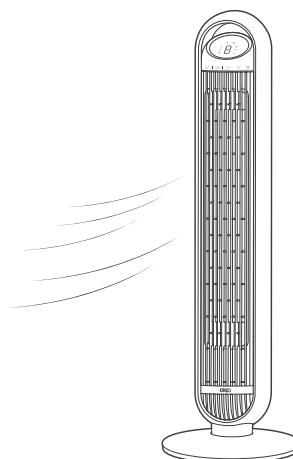

Távirányító

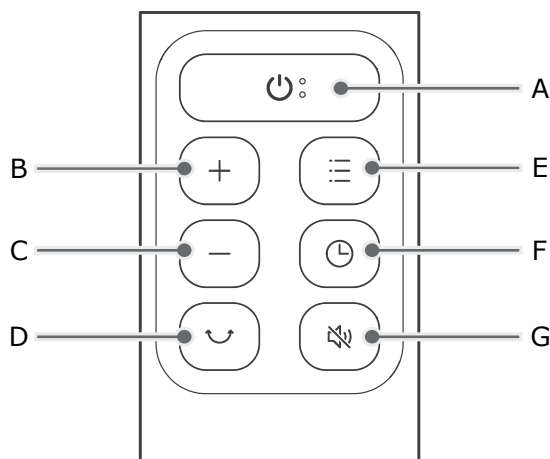

A – Be-/kikapcsolás **B** – Fokozat növelése **C** – Fokozat csökkentése **D** – Oszcilláció
E – Üzem mód **F** – Időzítő **G** – Némítás

Elemcsere

1. Távolítsa el az elemfedelelet a nyíl által jelzett irányban.
2. Cserélje ki két új AAA 1.5V elemre. Győződjön meg arról, hogy a pozitív (+) és negatív (-) pólusok megfelelően vannak elhelyezve.
3. Nyomja vissza az elemfedelelet a helyére.



FIGYELMEZTETÉS

- Ha csere szükséges, cserélje ki azonos típusú új elemekre.
- Vegye ki az elemeket, ha a távirányítót hosszabb ideig nem használja.
- Ne próbálja meg szétszerelni az elemeket.
- Ne dobja tűzbe az elemeket, mert az elemek felrobbanhatnak vagy szivároghatnak.
- Kémiai égési sérülés veszélye. Tartsa az elemeket gyermekektől távol.
- Ne keverjen régi és új elemeket, és ne keverjen alkáli, normál (szén-cink) vagy újratölthető (ni-cad, ni-mh stb.) elemeket.

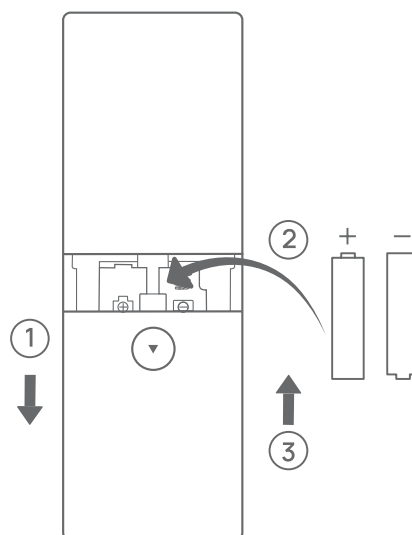

06 TISZTÍTÁS ÉS KARBANTARTÁS

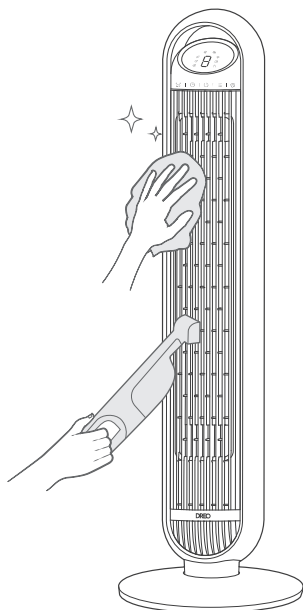

Külső felület

Óvatosan törölje le a port egy puha, száraz ruhával.

Rácsok és lapátok

Távolítsa el a port porszívóval vagy sűrített levegős portalanítóval.

Talp

A talp az összeszerelés fordított sorrendjében szerelhető szét.

VIGYÁZAT

1. Bármilyen tisztítás vagy karbantartás előtt mindig húzza ki a ventilátort.
2. Ne merítse vízbe, és ne kerüljön víz a motorházba.
3. Ne használjon semmilyen vegyszert a ventilátor tisztításához.
4. Tárolja hűvös, száraz helyen, és takarja le a por elleni védelem érdekében.

Hátsó rács

 **FIGYELMEZTETÉS:** Bármilyen tisztítás és karbantartás előtt kapcsolja ki a készüléket, és húzza ki a hálózathoz.

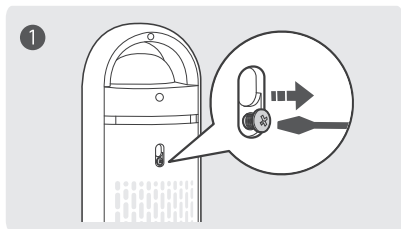

① Csillagcsavarhúzóval távolítsa el a hátsó rács tetején lévő csavart.

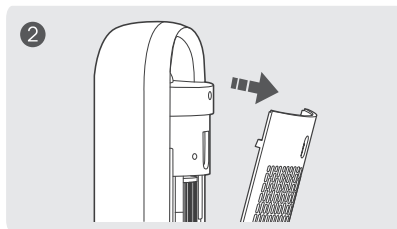

② Emelje fel a rácsot, és húzza ki.

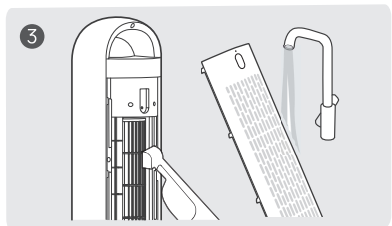

③ Porszívóval vagy sűrített levegős portalanítóval tisztítsa meg a lapátokon lévő port. Öblítse le a hátsó rácsot folyó víz alatt, vagy tiszta, nedves ruhával.

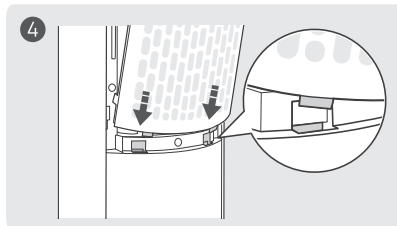

④ Szárítsa meg, majd szerelje vissza a rácsot és a csavart a helyére, ügyelve arra, hogy az alsó csapok teljesen beilleszkedjenek a nyílásokba.

07 HIBAELHÁRÍTÁS

A ventilátorom nem kapcsol be!

Győződjön meg arról, hogy a vezeték áram alatt lévő konnektorhoz csatlakozik, és a hálózati feszültség megegyezik a ventilátoron feltüntetett feszültséggel.

A ventilátorom rázkódik és inog!

1. Helyezze a ventilátort sík, vízszintes felületre.
2. A helytelen telepítés szintén rázkódást okozhat. Kérjük, olvassa el a 02. szakaszban található összeszerelési utasításokat. Ne feledje, hogy a tápkábelt az összes hátsó kábeltartón át kell vezetni.

A ventilátorom rezeg és zajos!

1. Helyezze a ventilátort sík, vízszintes felületre.
2. Ügyeljen arra, hogy ne dugjon semmit a levegőbeszívóba és -kifúvóba.

Ha a problémája nem szerepel a listában, vagy továbbra is fennáll, kérjük, forduljon ügyfélszolgálatunkhoz (lásd a(z) 20. oldalt).

08 DREO ÜGYFÉLSZOLGÁLAT

Csak a DREO vagy a DREO által felhatalmazott kiskereskedők és forgalmazók által értékesített termékekhez tudunk értékesítés utáni szolgáltatást nyújtani. Ha más helyről vásárolta az egységét, kérjük, forduljon az eladóhoz a visszaküldéssel és a garanciával kapcsolatos kérdésekben.

FCC nyilatkozat

Ez az eszköz megfelel az FCC szabályok 15. részének. A működés a következő két feltételtől függ: (1) ez az eszköz nem okozhat káros interferenciát, és (2) ennek az eszköznek el kell fogadnia minden vett interferenciát, beleértve az olyan interferenciát is, amely nem kívánt működést okozhat.

Felhívjuk figyelmét, hogy a termék olyan változtatásai vagy módosításai, amelyeket a megfelelőségért felelős fél nem hagyott kifejezetten jóvá, érvényteleníthetik a felhasználó jogosultságát a berendezés üzemeltetésére.

MEGJEGYZÉS: Ezt a berendezést tesztelték, és megállapították, hogy megfelel a B osztályú digitális eszközökre vonatkozó határértékeknek, az FCC szabályok 15. részének megfelelően. Ezeket a határértékeket úgy alakították ki, hogy ésszerű védelmet nyújtsanak a lakossági telepítésben fellépő káros interferenciával szemben. Ez a berendezés rádiófrekvenciás energiát hoz létre, használ és sugározhat, és ha nem az utasításoknak megfelelően telepítik és használják, káros interferenciát okozhat a rádiókommunikációban. Nincs azonban garancia arra, hogy egy adott telepítés esetén nem lép fel interferencia.

Ha ez a berendezés káros interferenciát okoz a rádió- vagy televízióvételben, ami a berendezés ki- és bekapcsolásával állapítható meg, javasoljuk, hogy a felhasználó próbálja meg az interferenciát az alábbi intézkedések közül egy vagy több alkalmazásával kiküszöbölni:

- Irányítsa át vagy helyezze át a vevőantennát.
- Növelje a berendezés és a vevő közötti távolságot.
- Csatlakoztassa a berendezést egy olyan áramkör konnektorához, amely eltér attól, amelyhez a vevő csatlakozik.
- Kérjen segítséget a kereskedőtől vagy egy tapasztalt rádió-/TV-szakembertől.

Ez a berendezés megfelel az ellenőrizetlen környezetre meghatározott FCC sugárzási kitétségi határértékeknek. Ezt a berendezést úgy kell telepíteni és üzemeltetni, hogy legalább 20cm távolság legyen a sugárzó & az Ön teste között. Ez az adó nem helyezhető el és nem üzemeltethető együtt semmilyen más antennával vagy adóval.

Modellszám: DR-HTF013S

Rev_1.1_HU

Itt vagyunk, hogy segítsünk!

Tel: (888) 290-1688 (hétfő – péntek, 9:00 – 17:00
PST/PDT)

E-mail: support@dreo.com

Web: www.dreo.com

Hesung Innovation Corp

377 Valley Rd, Unit #2686, Clifton, NJ 07013 U.S.A



MADE IN CHINA



Segítségre van szüksége? Vegye fel velünk a kapcsolatot szakértői támogatásért.

support@dreo.com | (888) 290-1688 | www.dreo.com
hétfő – péntek, 9:00 – 17:00 PST/PDT

Forgalmazó
Sunnysoft s.r.o.
Kovanecká 2390/1a
190 00, Praha 9 - Libeň
www.sunnysoft.hu

DREO Smart Tower Fan Nomad TF413S

MANUAL DE UTILIZARE

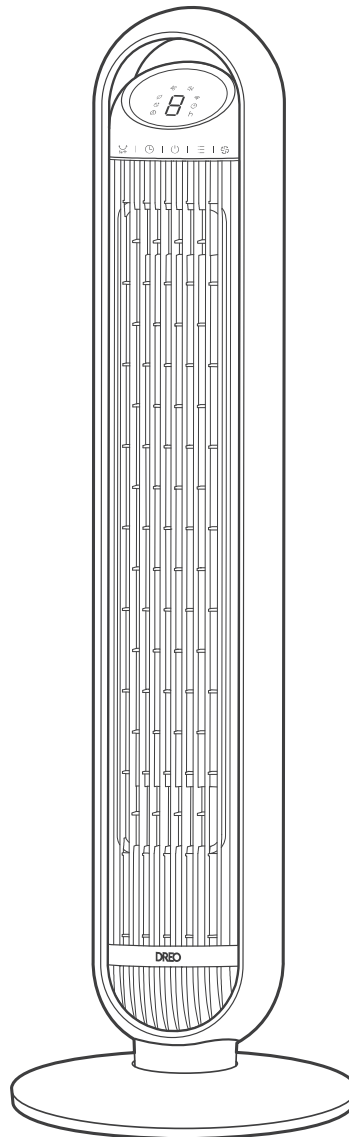

”

Vă mulțumim că ați ales DREO!

Sprijinul dumneavoastră înseamnă enorm pentru noi.
Sperăm că vă veți bucura de produsul nostru la fel de
mult cum ne-am bucurat noi creându-l.

CUPRINS

01 INSTRUCȚIUNI IMPORTANTE DE SIGURANȚĂ

4

02 ASAMBLAREA VENTILATORULUI TURN

7

03 CONECTAREA LA VENTILATORUL TURN

10

04 CUNOAȘTEREA VENTILATORULUI TURN

11

05 UTILIZAREA VENTILATORULUI TURN

13

06 CURĂȚARE ȘI ÎNTREȚINERE

17

07 DEPANARE

19

08 SERVICIUL CLIENȚI DREO

20

01 INSTRUCȚIUNI IMPORTANTE DE SIGURANȚĂ



CITIȚI TOATE
MARCAJELE DE
AVERTIZARE DE
PE APARAT ȘI
INSTRUCȚIUNILE
DE SIGURANȚĂ
DIN MANUALUL DE
UTILIZARE ÎNAINTE
DE FOLOSIRE.

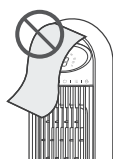

NU acoperiți admisia și
ieșirea de aer în timpul
funcționării.



NU utilizați ventilatorul
în apropierea
materialelor inflamabile
și combustibile.

Siguranță generală

1. Copiii nu trebuie să se joace cu aparatul. Curățarea și întreținerea nu trebuie efectuate de copii fără supraveghere.
2. Utilizați aparatul numai conform descrierii din manualul de utilizare. Orice altă utilizare nerecomandată în manualul de utilizare poate provoca incendiu, electrocutare sau vătămare corporală.
3. Acest aparat poate fi utilizat de copii cu vârsta peste 8 ani și de persoane cu capacități fizice, senzoriale sau mentale reduse ori lipsite de experiență și cunoștințe, dacă au fost supravegheate sau instruite cu privire la utilizarea aparatului în condiții de siguranță și înțeleg pericolele implicate.

Siguranță în funcționare

1. Așezați aparatul pe o suprafață plană și uscată înainte de utilizare.
2. Nu îl scufundați în apă sau în alte lichide.
3. Nu utilizați aparatul până când baza nu este instalată.
4. Nu introduceți degetele, creioane sau alte obiecte în grilaje în timpul funcționării.
5. Nu demontați, reparați sau modificați aparatul. Orice operațiune de service trebuie efectuată de personal calificat.

Siguranță electrică

1. Asigurați-vă că tensiunea sursei de alimentare electrică este aceeași cu cea indicată pe aparat.
2. Scoateți întotdeauna aparatul din priză înainte de curățare sau dacă nu îl utilizați o perioadă lungă de timp. Țineți mâinile uscate atunci când conectați/deconectați aparatul.
3. Nu utilizați niciun ventilator cu un cablu sau ștecher deteriorat. Aruncați ventilatorul sau returnați-l la un centru de service autorizat pentru examinare și/sau reparație.
4. Nu treceți cablul pe sub mocheta. Nu acoperiți cablul cu covorașe, traverse sau alte acoperitoare similare. Nu treceți cablul pe sub mobilier sau aparate. Așezați cablul departe de zonele de trecere și acolo unde nu există riscul de împiedicare.
5. **AVERTISMENT:** Pentru a reduce riscul de incendiu sau electrocutare, nu utilizați acest ventilator cu niciun dispozitiv de control al vitezei cu semiconductoare.
6. Acest aparat are protecție la suprasarcină (siguranță fuzibilă). O siguranță arsă indică o situație de suprasarcină sau scurtcircuit. Dacă siguranța se arde, deconectați produsul de la priză. Înlocuiți siguranța conform instrucțiunilor de service pentru utilizator și verificați aparatul. Dacă siguranța de schimb se arde, este posibil să existe un scurtcircuit, iar aparatul trebuie aruncat sau returnat la un centru de service autorizat pentru examinare și/sau reparație.
7. Acest aparat are un ștecher polarizat (o lamă este mai lată decât cealaltă). Pentru a reduce riscul de electrocutare, acest ștecher este conceput să se potrivească într-o priză polarizată într-un singur fel. Dacă ștecherul nu intră complet în priză, întoarceți-l. Dacă tot nu se potrivește, contactați un electrician calificat. Nu încercați să anulați această caracteristică de siguranță.
8. **AVERTISMENT:** Pentru a reduce riscul de incendiu, electrocutare sau vătămare corporală, nu utilizați piese de schimb care nu au fost recomandate de producător (de ex. piese fabricate acasă cu o imprimantă 3D).

NUMAI PENTRU UZ CASNIC – CITIȚI ȘI PĂSTRAȚI ACESTE INSTRUCȚIUNI

Memento



Verificați aparatul în mod regulat și consultați secțiunea DEPANARE sau contactați serviciul nostru de asistență clienți dacă prezintă oricare dintre următoarele semne:

- Cablul de alimentare sau ștecherul este deteriorat;
- Zgomot puternic, miros neobișnuit sau căldură excesivă.

Specificații

Nr. model	DR-HTF013S
Alimentare	AC 120V 60Hz
Putere nominală	30W
Tip baterie	AAA

02 ASAMBLAREA VENTILATORULUI TURN

Instrucțiuni de asamblare

Când utilizați aparatul pentru prima dată, îndepărtați ambalajele și atașați piesele urmând pașii de mai jos.

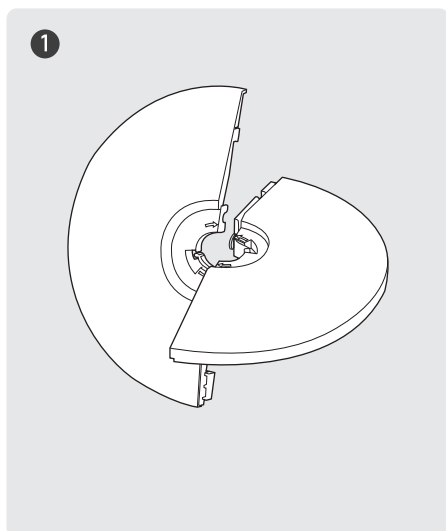

① Întrepătrundeți diagonal cele două jumătăți ale bazei.

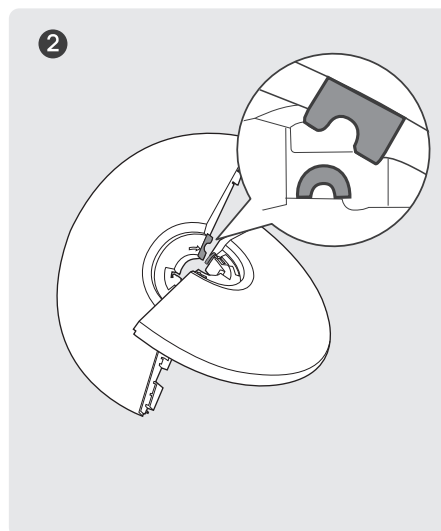

② Potrivii decupașul arcuit cu suportul arcuit de pe bază. Apoi prindeți-le împreună.

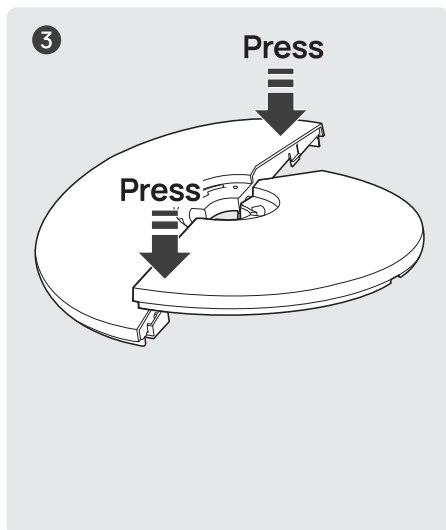

③ Apăsați pe margine până când auziți un **clac** pentru a fixa în siguranță cele două jumătăți ale bazei.

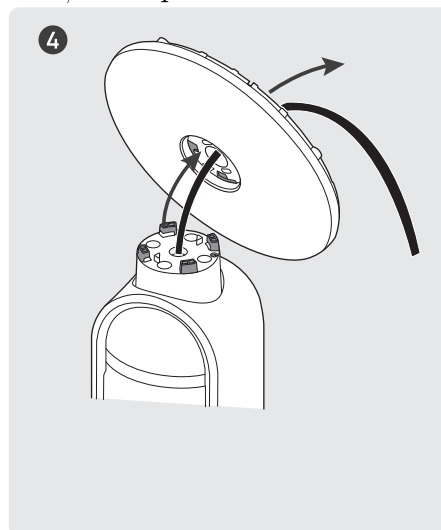

④ Treceți cablul prin orificiul central și atașați baza la partea de jos a ventilatorului.

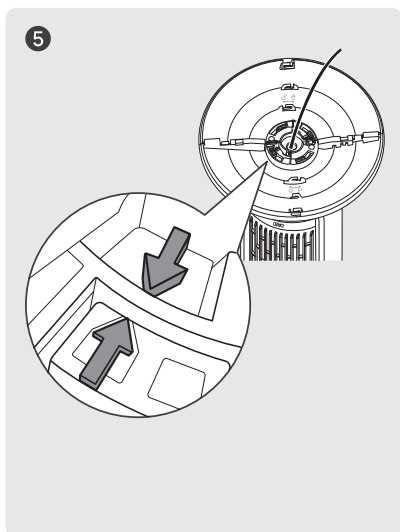

⑤ Asigurați-vă că săgețile de pe bază și de pe partea de jos a ventilatorului sunt aliniat.

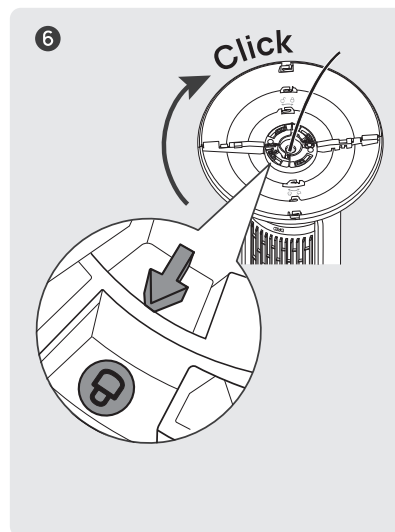

⑥ Rotiți baza în sens orar până când se fixează cu un **clic**.

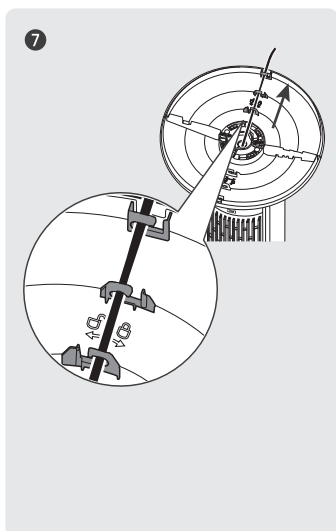

⑦ Treceți cablul prin toate clemele de cablu din SPATE, apoi așezați ventilatorul în poziție verticală.

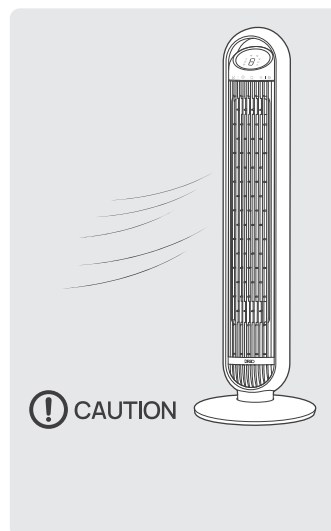

⚠ ATENȚIE

- Nu utilizați ventilatorul turn dacă baza nu a fost instalată.
- Asigurați-vă că treceți cablul prin toate clemele de cablu din spate.

Conținutul pachetului

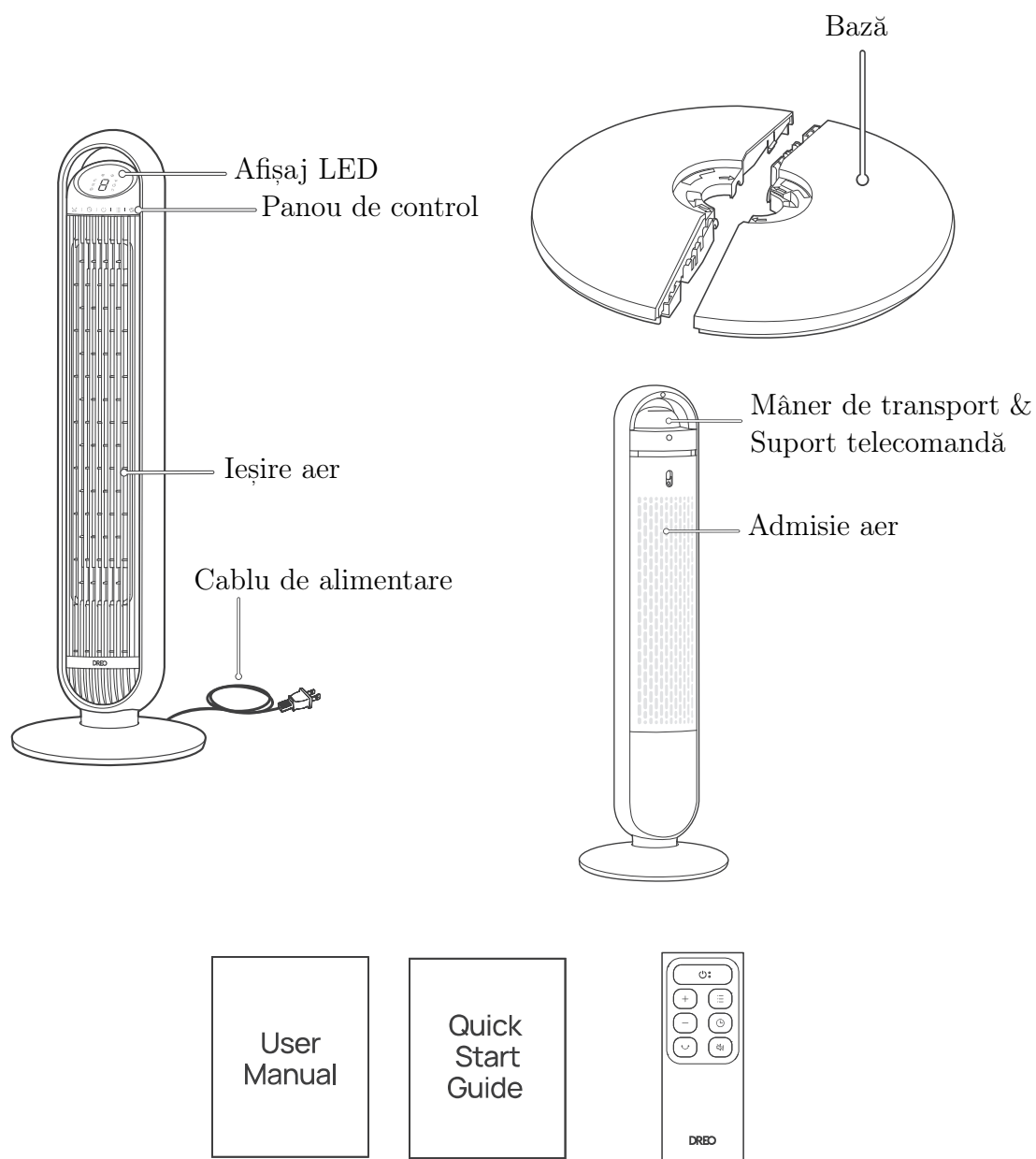

Manual de utilizare • Ghid de pornire rapidă • Telecomandă (baterie inclusă)

03 CONECTAREA LA VENTILATORUL TURN



Înainte de a conecta aparatul la dispozitivul mobil, vă rugăm să scanați codul QR din stânga sau să accesați magazinul de aplicații și să căutați “DREO”, apoi selectați și descărcați aplicația.







Căutați “Nomad TF413S” atunci când conectați noul dumneavoastră ventilator turn.



Puteți utiliza aplicația DREO pentru a conecta ventilatorul turn inteligent la **Amazon Alexa** sau **Google Home**. Vă rugăm să urmați instrucțiunile din aplicație pentru a configura asistentul vocal.

NOTĂ: Trebuie să creați un cont DREO pentru a accesa asistenții vocali.

1. Lansați DREO și conectați-vă sau creați un cont urmând instrucțiunile din aplicație.
2. Activați Bluetooth pe dispozitivul mobil și conectați ventilatorul turn la priză.
3. Țineți apăsat butonul de oscilație  timp de 5 secunde pentru a începe configurarea conexiunii WiFi.
(Sfat: Pictograma WiFi  va clipi continuu în timpul asocierii.)
4. Atingeți + **Adăugare dispozitiv** și selectați **Nomad TF413S**.
5. Urmăriți instrucțiunile din aplicație pentru a finaliza conexiunea WiFi.
6. Acum sunteți gata să controlați aparatul din aplicație.
(Sfat: Pentru a reporni configurarea conexiunii, țineți apăsat din nou butonul de oscilație  timp de 5 secunde.)
Apăsați lung butonul de pornire  timp de 10 secunde pentru a anula asocierea WiFi și a reseta la setările din fabrică.

04 CUNOAȘTEREA VENTILATORULUI TURN

Panou de control



Buton de pornire

- Pornire/oprire alimentare.
- Apăsăți lung 10 s pentru resetarea la setările din fabrică.



Buton de mod

- Comutați între modurile Normal/Natural/Repaus/Automat.
- Apăsăți lung pentru a activa/dezactiva sunetele bip.



Buton temporizator

- Selectați pentru a seta un temporizator (0–8 h).



Buton viteză ventilator

- Reglați volumul fluxului de aer (1–8 niveluri).



Buton de oscilație

- Reglați direcția fluxului de aer.
- Apăsăți lung 5 s pentru a începe configurarea rețelei și asocierea dispozitivului.

Afișaj LED

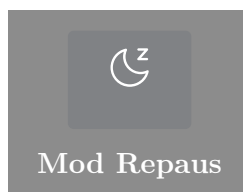
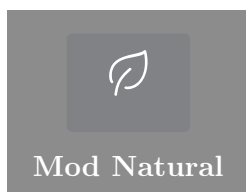
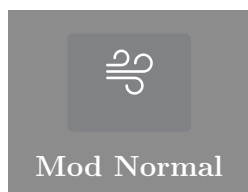
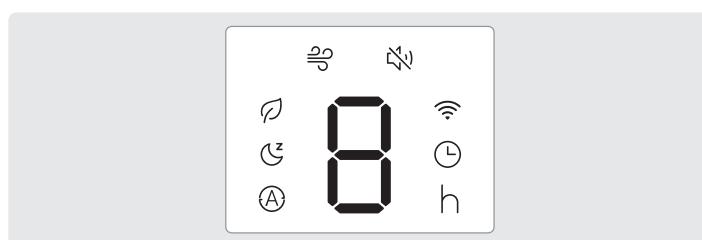

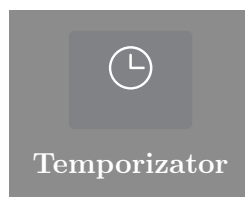
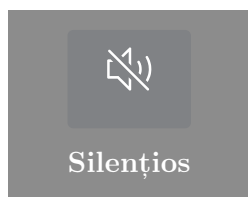

05 UTILIZAREA VENTILATORULUI TURN

Moduri de funcționare



Mod Normal

Ventilatorul funcționează la viteză constantă.



Mod Natural

Viteza ventilatorului crește și scade intermitent pentru a reproduce briza naturală.



Mod Automat

Ventilatorul crește automat viteza când temperatura camerei este mai ridicată și o reduce când temperatura este mai scăzută.



Mod Repaus (Silențios activat automat)

Echilibrează confortul și zgomotul reducând automat viteza ventilatorului pe măsură ce adormiți.

Dacă viteza ventilatorului este mai mare de 3, aceasta va scădea de două ori, cu o viteză la fiecare 30 de minute, apoi va rămâne constantă. Dacă viteza ventilatorului este 3 sau mai mică, aceasta va rămâne constantă.

Funcții suplimentare



Silențios

Apăsați lung  sau apăsați  de pe telecomandă pentru a activa/dezactiva sunetele butoanelor.



Actualizare firmware

Verificați versiunea firmware în aplicația DREO și actualizați-o periodic pentru ca ventilatorul să funcționeze mai eficient.

Afișajul va arăta “UP” în timpul procesului de actualizare. Nu utilizați aparatul până la finalizarea actualizării.



Temporizator

Când ventilatorul este PORNIT/OPRIT, atingeți repetat butonul temporizatorului pentru a seta un temporizator (1–8 h). La expirarea temporizatorului, ventilatorul se va opri/porni automat. Pentru a anula, setați timpul la 0 ore.

Notă: Afișajul va reveni la viteza ventilatorului după 3 secunde.



Memorie

Dacă ventilatorul este OPRIT sau deconectat de la alimentare, acesta va funcționa conform setărilor anterioare (cu excepția setării temporizatorului) atunci când este pornit din nou.



Oprire automată a afișajului

- Afișajul se stinge după 1 minut (după 5 secunde în modul Repaus).
- Reactivați afișajul cu orice buton.
- Pentru a dezactiva această funcție, accesați aplicația DREO.

Cum profitați la maximum de ventilatorul turn

1. Îndepărtați orice obstacole înalte care ar putea bloca fluxul de aer al ventilatorului.
2. Combinați-l cu unitatea de aer condiționat pentru a obține aer mai rece în toată camera.
3. Poziționați ventilatorul turn mai aproape de dumneavoastră pentru a obține un flux de aer mai direct.
4. Așezați o găleată cu gheață în fața ventilatorului pentru un plus de răcire.

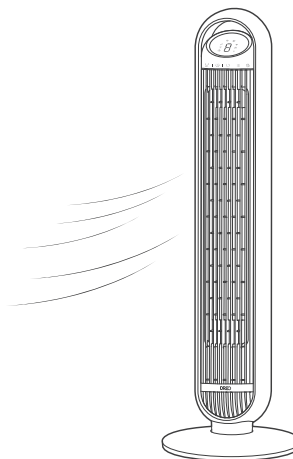

Telecomandă

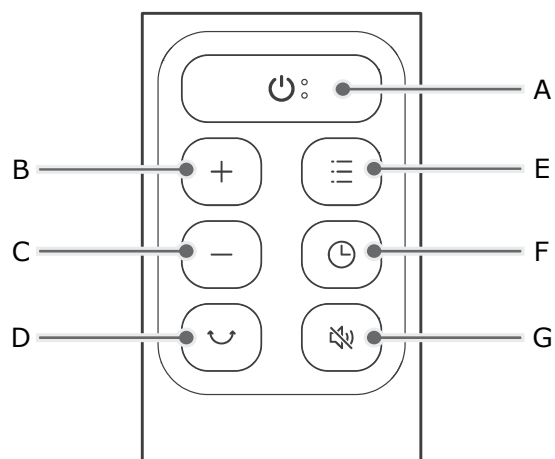

A – Pornire **B** – Creștere nivel **C** – Scădere nivel **D** – Oscilație
E – Mod **F** – Temporizator **G** – Silențios

Înlocuirea bateriilor

1. Scoateți capacul bateriilor în direcția indicată de săgeată.
2. Înlocuiți cu două baterii noi AAA 1.5V. Asigurați-vă că bornele pozitivă(+) și negativă(-) sunt poziționate corect.
3. Împingeți capacul bateriilor înapoi la locul său.



AVERTISMENT

- Înlocuiți cu baterii noi de același tip atunci când este necesară înlocuirea.
- Scoateți bateriile atunci când telecomanda nu este utilizată o perioadă lungă de timp.
- Nu încercați să demontați bateriile.
- Nu aruncați bateriile în foc, bateriile pot exploda sau pot avea scurgeri.
- Pericol de arsuri chimice. Țineți bateriile departe de copii.
- Nu amestecați baterii vechi și noi și nu amestecați baterii alcaline, standard (carbon-zinc) sau reîncărcabile (ni-cad, ni-mh etc.).

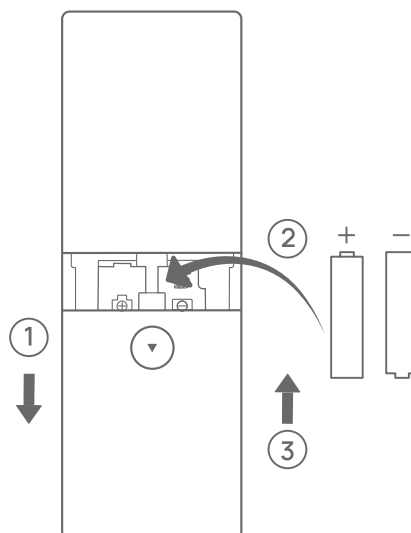

06 CURĂȚARE ȘI ÎNTREȚINERE

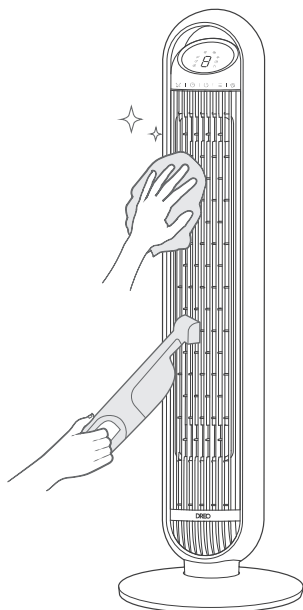

Suprafața exterioară

Ștergeți ușor praful cu o lavetă moale și uscată.

Grilaje și palete

Îndepărtați praful cu un aspirator sau cu un dispozitiv de suflat aer.

Bază

Baza poate fi demontată în ordinea inversă a asamblării.

ATENȚIE

1. Scoateți întotdeauna ventilatorul din priză înainte de orice curățare sau întreținere.
2. Nu îl scufundați în apă și nu lăsați apa să pătrundă în carcasa motorului.
3. Nu utilizați agenți chimici la curățarea ventilatorului.
4. Depozitați-l într-un loc răcoros și uscat și acoperiți-l pentru a-l proteja de praf.

Grilaj posterior



AVERTISMENT: Opriți aparatul și scoateți-l din priză înainte de orice curățare și întreținere.

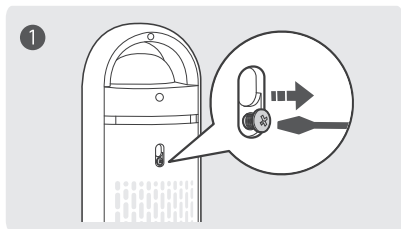

① Scoateți șurubul din partea de sus a grilajului posterior cu o șurubelniță Philips.

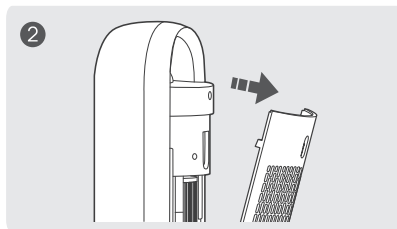

② Ridicați grilajul și trageți-l afară.

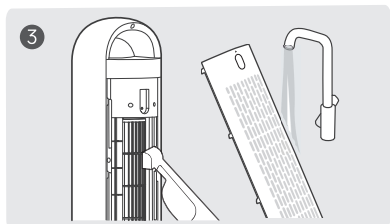

③ Curățați praful de pe palete cu un aspirator sau cu un dispozitiv de suflat aer. Clătiți grilajul posterior sub jet de apă sau cu o lavetă curată și umedă.

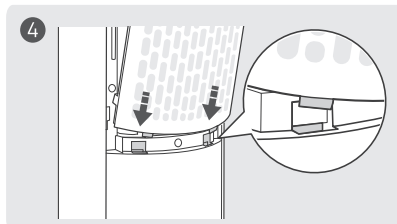

④ Uscăți-l, apoi montați grilajul și șurubul la loc, asigurându-vă că ergoturile inferioare sunt complet introduse în fante.

07 DEPANARE

Ventilatorul meu nu pornește!

Asigurați-vă că cablul este conectat la o priză sub tensiune și că tensiunea de la rețea corespunde cu tensiunea indicată pe ventilator.

Ventilatorul meu se clatină și se balansează!

1. Așezați ventilatorul pe o suprafață plană și orizontală.
2. Instalarea incorectă poate provoca, de asemenea, clătinarea. Vă rugăm să consultați instrucțiunile de asamblare din secțiunea 02. Rețineți că cablul de alimentare trebuie trecut prin toate clemele din spate.

Ventilatorul meu produce vibrații și zgomot!

1. Așezați ventilatorul pe o suprafață plană și orizontală.
2. Asigurați-vă că nu introduceți nimic în admisia și ieșirea de aer.

Dacă problema dumneavoastră nu este menționată sau persistă în continuare, vă rugăm să contactați serviciul nostru de asistență clienți (consultați pagina 20).

08 SERVICIUL CLIENȚI DREO

Putem oferi servicii post-vânzare numai pentru produsele vândute de DREO sau de comercianții și distribuitorii autorizați DREO. Dacă ați achiziționat unitatea dintr-un alt loc, vă rugăm să contactați vânzătorul pentru probleme de returnare și garanție.

Declarație FCC

Acest dispozitiv respectă Partea 15 a Regulamentului FCC. Funcționarea este supusă următoarelor două condiții: (1) acest dispozitiv nu poate cauza interferențe dăunătoare și (2) acest dispozitiv trebuie să accepte orice interferență recepționată, inclusiv interferențele care pot cauza o funcționare nedorită.

Vă rugăm să rețineți că schimbările sau modificările aduse acestui produs care nu sunt aprobate în mod expres de partea responsabilă cu conformitatea pot anula dreptul utilizatorului de a opera echipamentul.

NOTĂ: Acest echipament a fost testat și s-a constatat că respectă limitele pentru un dispozitiv digital de Clasa B, în conformitate cu Partea 15 a Regulamentului FCC. Aceste limite sunt concepute pentru a oferi o protecție rezonabilă împotriva interferențelor dăunătoare într-o instalație rezidențială. Acest echipament generează, utilizează și poate radia energie de radiofrecvență și, dacă nu este instalat și utilizat în conformitate cu instrucțiunile, poate cauza interferențe dăunătoare comunicațiilor radio. Totuși, nu există nicio garanție că nu vor apărea interferențe într-o anumită instalație.

Dacă acest echipament cauzează interferențe dăunătoare recepției radio sau de televiziune, lucru care poate fi determinat prin oprirea și pornirea echipamentului, utilizatorul este încurajat să încerce să corecteze interferențele prin una sau mai multe dintre următoarele măsuri:

- Reorientați sau mutați antena de recepție.
- Măriți distanța dintre echipament și receptor.
- Conectați echipamentul la o priză de pe un circuit diferit de cel la care este conectat receptorul.
- Consultați distribuitorul sau un tehnician radio/TV cu experiență pentru ajutor.

Acest echipament respectă limitele de expunere la radiații FCC stabilite pentru un mediu necontrolat. Acest echipament trebuie instalat și utilizat cu o distanță minimă de 20cm între radiator & corpul dumneavoastră. Acest emițător nu trebuie amplasat împreună cu sau utilizat în combinație cu nicio altă antenă sau emițător.

Nr. model: DR-HTF013S

Rev_1.1_RO

Suntem aici să vă ajutăm!

Tel: (888) 290-1688 (Lun – Vin, 9:00 am–5:00 pm PST/PDT)

Email: support@dreo.com

Web: www.dreo.com

Hesung Innovation Corp

377 Valley Rd, Unit #2686, Clifton, NJ 07013 U.S.A



MADE IN CHINA



Intertek
CONFORMS TO
UL STD.507

Căutați ajutor? Contactați-ne pentru a obține asistență de specialitate.

support@dreo.com | (888) 290-1688 | www.dreo.com
Lun – Vin, 9:00 am–5:00 pm PST/PDT

Distribuitor

Sunnysoft s.r.o.

Kovanecká 2390/1a

190 00, Praha 9 - Libeň

www.sunnysoft.ro

DREO Smart Tower Fan Nomad TF413S

NAVODILA ZA UPORABO

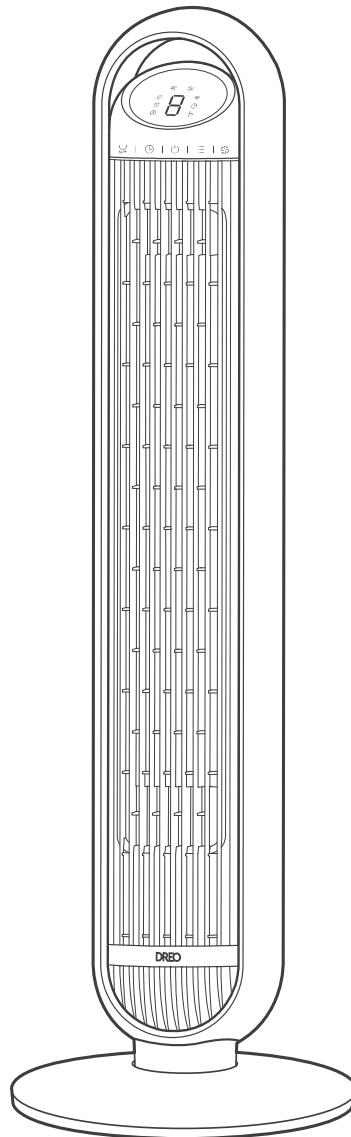

”

Hvala, ker ste izbrali DREO!

Vaša podpora nam ogromno pomeni.
Upamo, da boste v našem izdelku uživali tako kot mi pri
njegovem ustvarjanju.

KAZALO

01 POMEMBNA VARNOSTNA NAVODILA	
	4
02 SESTAVLJANJE STOLPNEGA VENTILATORJA	
	7
03 POVEZOVANJE S STOLPNIM VENTILATORJEM	
	10
04 SPOZNAVANJE STOLPNEGA VENTILATORJA	
	11
05 UPORABA STOLPNEGA VENTILATORJA	
	13
06 ČIŠČENJE IN VZDRŽEVANJE	
	17
07 ODPRAVLJANJE TEŽAV	
	19
08 PODPORA STRANKAM DREO	
	20

01 POMEMBNA VARNOSTNA NAVODILA



PRED UPORABO
PREBERITE VSE
OPOZORILNE
OZNAKE NA
NAPRAVI IN
VARNOSTNA
NAVODILA V
NAVODILIH ZA
UPORABO.

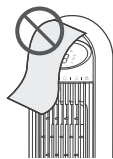

NE pokrivajte vstopa
in izpusta zraka med
delovanjem.



NE uporabljajte
ventilatorja v bližini
vnetljivih in gorljivih
snovi.

Splošna varnost

1. Otroci se z napravo ne smejo igrati. Čiščenja in vzdrževanja otroci ne smejo izvajati brez nadzora.
2. Napravo uporabljajte samo tako, kot je opisano v navodilih za uporabo. Kakršna koli druga uporaba, ki ni priporočena v navodilih za uporabo, lahko povzroči požar, električni udar ali telesne poškodbe.
3. To napravo lahko uporabljajo otroci, starejši od 8 let, in osebe z zmanjšanimi telesnimi, čutnimi ali duševnimi sposobnostmi ali s pomanjkanjem izkušenj in znanja, če so pod nadzorom ali so prejele navodila o varni uporabi naprave ter razumejo s tem povezane nevarnosti.

Varnost pri delovanju

1. Pred uporabo napravo postavite na ravno, suho površino.
2. Ne potaplajte je v vodo ali katero koli drugo tekočino.
3. Naprave ne uporabljajte, dokler ni nameščen podstavek.
4. Med delovanjem v rešetke ne vstavljajte prstov, svinčnikov ali drugih predmetov.
5. Naprave ne razstavljajte, popravljajte ali spreminjajte. Vsa servisna dela mora opraviti usposobljeno osebje.

Električna varnost

1. Prepričajte se, da je napetost vašega električnega napajanja enaka tisti, ki je navedena na napravi.
2. Pred čiščenjem ali ko naprave dlje časa ne boste uporabljali, jo vedno izključite iz omrežja. Pri priključevanju/izključevanju imejte suhe roke.
3. Ne uporabljajte nobenega ventilatorja s poškodovanim kablom ali vtičem. Ventilator zavrzite ali ga vrnite v pooblaščen servis na pregled in/ali popravilo.
4. Kabla ne napeljujte pod preprogo. Kabla ne pokrivajte s preprogami, tekači ali podobnimi prekrivali. Kabla ne napeljujte pod pohištvo ali naprave. Kabel napeljite stran od prometnih območij in tam, kjer se ne bo mogoče spotakniti obenj.
5. **OPOZORILO:** Za zmanjšanje tveganja požara ali električnega udara tega ventilatorja ne uporabljajte z nobeno polprevodniško napravo za regulacijo hitrosti.
6. Ta naprava ima zaščito pred preobremenitvijo (varovalka). Pregorela varovalka kaže na preobremenitev ali kratek stik. Če varovalka pregori, izdelek izključite iz vtičnice. Varovalko zamenjajte v skladu z navodili za uporabnikovo servisiranje in preverite napravo. Če nadomestna varovalka pregori, je morda prisoten kratek stik in napravo je treba zavreči ali vrniti v pooblaščen servis na pregled in/ali popravilo.
7. Ta naprava ima polariziran vtič (ena ploščica je širša od druge). Za zmanjšanje tveganja električnega udara je ta vtič zasnovan tako, da se v polarizirano vtičnico prilega samo na en način. Če se vtič ne prilega popolnoma v vtičnico, ga obrnite. Če še vedno ne ustreza, se obrnite na usposobljenega električarja. Ne poskušajte onemogočiti te varnostne funkcije.
8. **OPOZORILO:** Za zmanjšanje tveganja požara, električnega udara ali telesnih poškodb ne uporabljajte nadomestnih delov, ki jih proizvajalec ni priporočil (npr. delov, izdelanih doma s 3D-tiskalnikom).

SAMO ZA DOMAČO UPORABO – PREBERITE IN SHRANITE TA NAVODILA

Prijazen opomnik



Napravo redno pregledujte ter si oglejte poglavje ODPRAVLJANJE TEŽAV ali se obrnite na našo podporo strankam, če kaže katerega koli od naslednjih znakov:

- napajalni kabel ali vtič je poškodovan;
- glasen hrup, nenavaden vonj ali prekomerna toplota.

Specifikacije

Št. modela	DR-HTF013S
Vhod	AC 120V 60Hz
Nazivna moč	30W
Vrsta baterije	AAA

02 SESTAVLJANJE STOLPNEGA VENTILATORJA

Navodila za sestavljanje

Pri prvi uporabi naprave odstranite ovoje in pritrdite dele po spodnjih korakih.

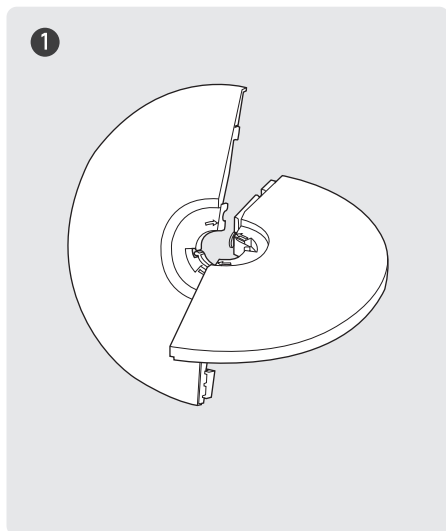

① Diagonalno prekrížajte obe polovici podstavka.

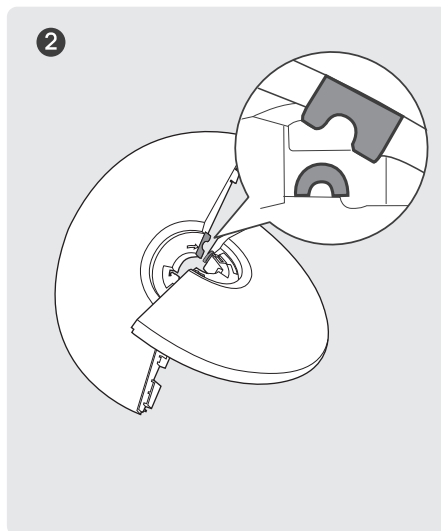

② Ločni izrez poravnajte z ločno oporo na podstavku. Nato ju zapnite skupaj.

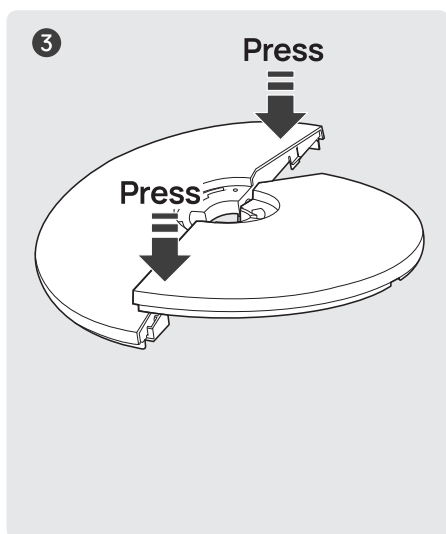

③ Pritiskajte na rob, dokler ne zaslišite **klika**, da varno zaskočita obe polovici podstavka.

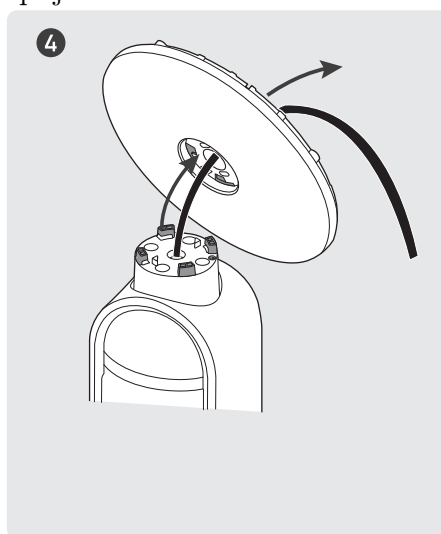

④ Kabel napeljite skozi srednjo odprtino in podstavek pritrdite na dno ventilatorja.

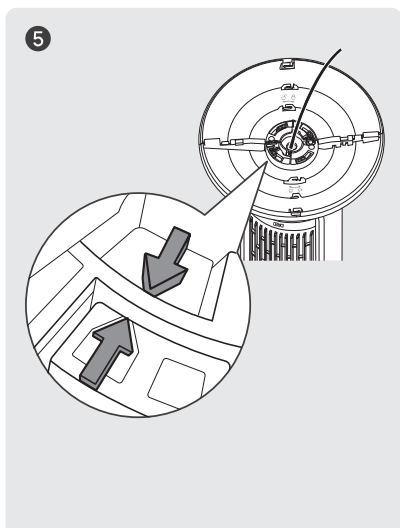

⑤ Prepričajte se, da sta puščici na podstavku in na dnu ventilatorja poravnani.

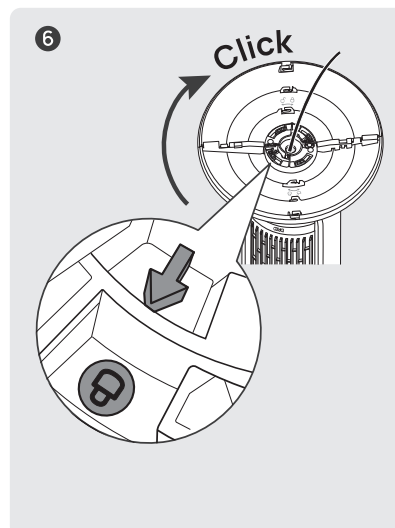

⑥ Podstavek zavrtite v smeri urinega kazalca, dokler ne **zaskoči** na svoje mesto.

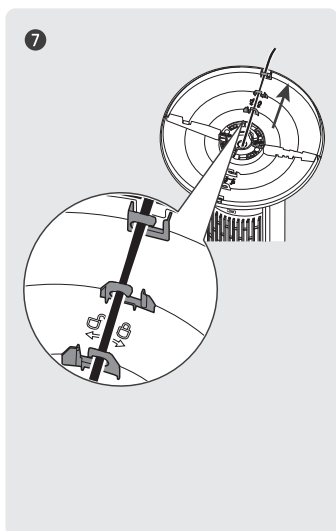

⑦ Kabel napeljite skozi vse ZADNJE držala kabla, nato ventilator postavite pokončno.

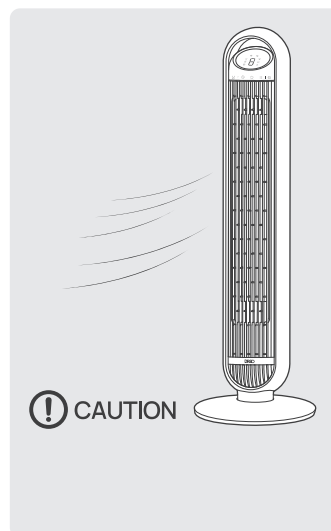

 **POZOR**

- Stolpnega ventilatorja ne uporabljajte, če podstavek ni nameščen.
- Kabel obvezno napeljite skozi vsa zadnja držala kabla.

Vsebina paketa

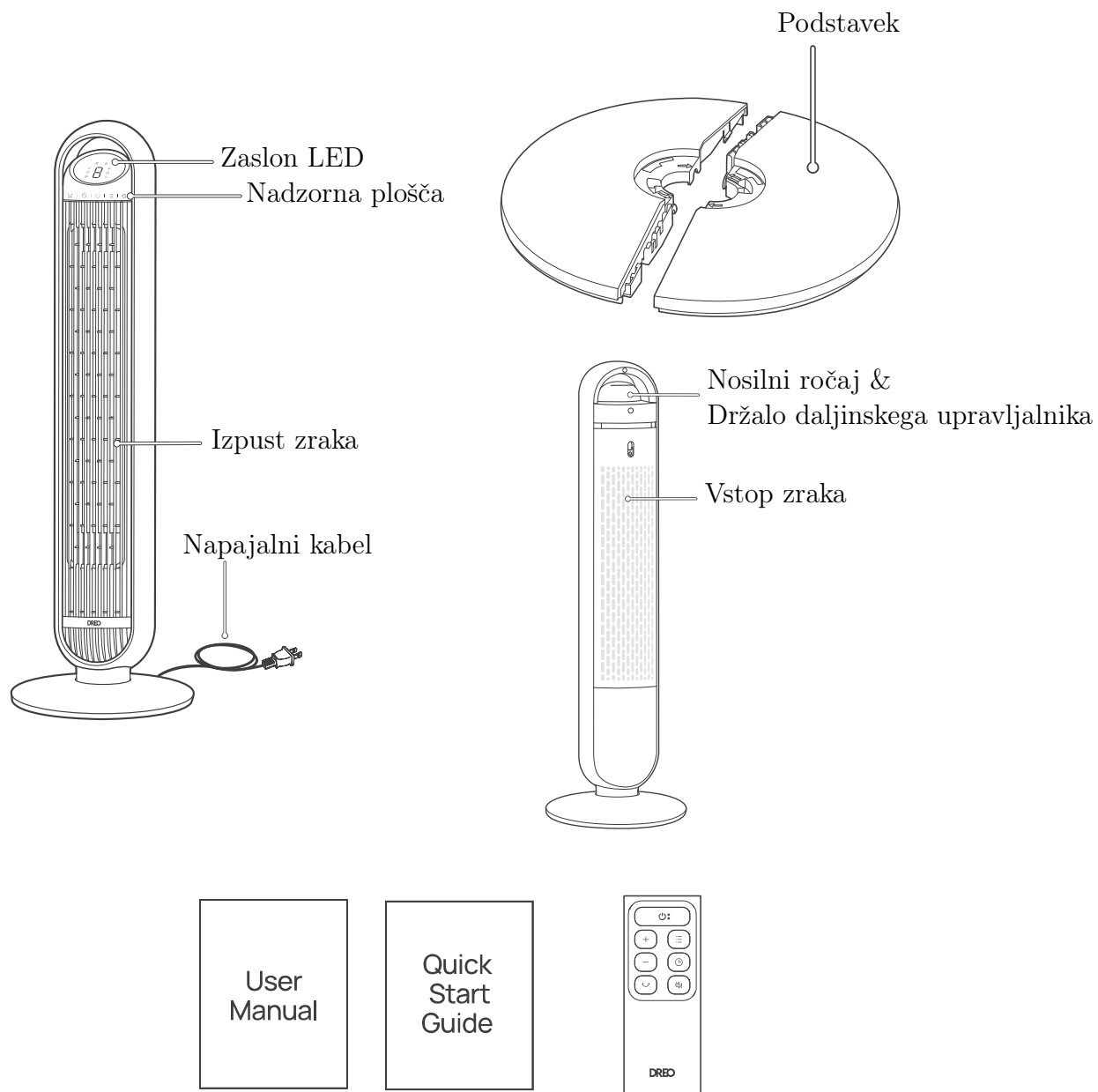

- Navodila za uporabo • Vodnik za hitri začetek (vključena) • Daljinski upravljalnik (baterija vključena)

03 POVEZOVANJE S STOLPNIM VENTILATORJEM



Preden napravo povežete s svojo mobilno napravo, skenirajte kodo QR na levi ali pojdite v trgovino z aplikacijami in poiščite “**DREO**”, nato izberite in prenesite aplikacijo.







Pri povezovanju novega stolpnega ventilatorja poiščite “**Nomad TF413S**”.



Z aplikacijo DREO lahko svoj pametni stolpni ventilator povežete s storitvijo **Amazon Alexa** ali **Google Home**. Za nastavitev glasovnega pomočnika sledite navodilom v aplikaciji.

OPOMBA: Za dostop do glasovnih pomočnikov morate ustvariti račun DREO.

1. Zaženite DREO in se prijavite ali ustvarite račun po navodilih v aplikaciji.
2. Na svoji mobilni napravi omogočite Bluetooth in priključite stolpni ventilator.
3. Za začetek nastavitev povezave WiFi za 5 sekund zadržite gumb za oscilacijo .
(Namig: ikona WiFi  med seznanjanjem utripa.)
4. Tapnite + **Dodaj napravo** in izberite **Nomad TF413S**.
5. Za dokončanje povezave WiFi sledite navodilom v aplikaciji.
6. Zdaj ste pripravljeni za upravljanje naprave prek aplikacije.
(Namig: za ponovni začetek nastavitev povezave znova za 5 sekund zadržite gumb za oscilacijo .)
Za prekinitve seznanjanja WiFi in obnovitev tovarniških nastavitev za 10 sekund držite gumb za vklop .

04 SPOZNAVANJE STOLPNEGA VENTILATORJA

Nadzorna plošča



Gumb za vklop

- Vklon/izklon napajanja.
- Dolg pritisk 10 s za ponastavitev na tovarniške nastavitve.



Gumb za način

- Preklapljanje med načini Normalno/Naravno/Španje/Samodejno.
- Dolg pritisk za vklop/izklon zvočnih signalov.



Gumb za časovnik

- Izberite za nastavitev časovnika (0–8 h).



Gumb za hitrost ventilatorja

- Prilagajanje količine zračnega toka (1–8 stopenj).



Gumb za oscilacijo

- Prilagajanje smeri zračnega toka.
- Dolg pritisk 5 s za začetek omrežnih nastavitv in seznanjanja naprave.

Zaslon LED

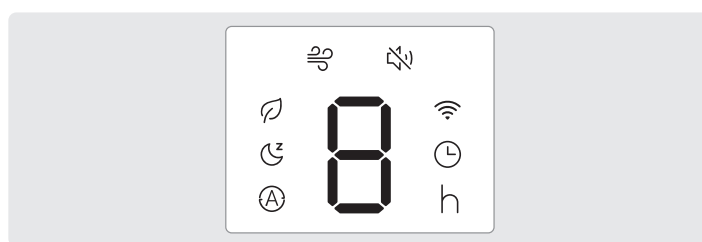



05 UPORABA STOLPNEGA VENTILATORJA

Načini delovanja



Normalni način

Ventilator deluje s konstantno hitrostjo.



Naravni način

Hitrost ventilatorja se občasno povečuje in zmanjšuje, da posnema naravni vetrič.



Samodejni način

Ventilator samodejno poveča hitrost, ko je temperatura v prostoru višja, in jo zmanjša, ko je temperatura nižja.



Način spanja (samodejni vklop nemega načina)

Uravnoveša udobje in hrup s samodejnim zmanjševanjem hitrosti ventilatorja, ko zaspate.

Če je hitrost ventilatorja višja od 3, se zmanjša dvakrat, vsakih 30 minut za eno stopnjo, nato ostane konstantna. Če je hitrost ventilatorja 3 ali manj, ostane konstantna.

Dodatne funkcije



Nemo

Za vklop/izklop zvokov gumbov dolgo pritisnite  ali na daljinskem upravljalniku pritisnite .



Posodobitev vdelane programske opreme

Preverite različico vdelane programske opreme v aplikaciji DREO in jo redno posodablajte, da bo ventilator deloval učinkoviteje.

Med postopkom posodobitve bo na zaslonu prikazano “UP”. Naprave ne uporabljajte, dokler posodobitev ni dokončana.



Časovnik

Ko je ventilator VKLOPLJEN/IZKLOPLJEN, se večkrat dotaknite gumba za časovnik in nastavite časovnik (1–8 h). Ko se časovnik izteče, se ventilator samodejno ustavi/začne delovati. Za preklic nastavite čas na 0 ur.

Opomba: zaslon se po 3 sekundah vrne na prikaz hitrosti ventilatorja.



Pomnilnik

Če je ventilator IZKLOPLJEN ali odključen z napajanja, bo ob ponovnem VKLOPU deloval po prejšnjih nastavitvah (razen nastavitve časovnika).



Samodejni izklop zaslona

- Zaslona se izklopi po 1 minuti (po 5 sekundah v načinu spanja).
- Zaslona prebudite s katerim koli gumbom.
- Za onemogočenje te funkcije obiščite aplikacijo DREO.

Kako kar najbolje izkoristiti stolpni ventilator

1. Odstranite vse visoke ovire, ki bi lahko ovirale zračni tok iz ventilatorja.
2. Kombinirajte ga s klimatsko napravo za hladnejši zrak po vsej sobi.
3. Stolpni ventilator postavite bližje sebi za bolj neposreden zračni tok.
4. Pred ventilator postavite vedro ledu za dodaten ohlajevalni učinek.

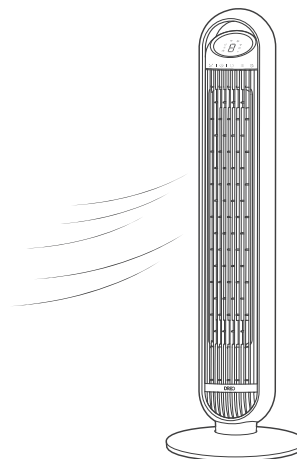

Daljinski upravljalnik

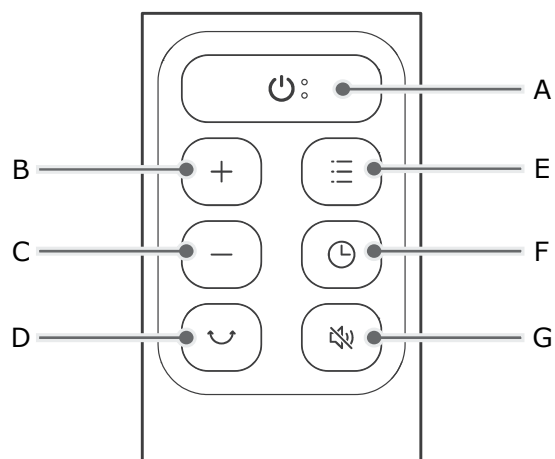

A – Vklon **B** – Povečaj stopnjo **C** – Zmanjšaj stopnjo **D** – Oscilacija
E – Način **F** – Časovnik **G** – Nemo

Zamenjava baterij

1. Pokrovček baterij odstranite v smeri, ki jo nakazuje puščica.
2. Zamenjajte z dvema novima baterijama AAA 1.5V. Prepričajte se, da sta pozitivni (+) in negativni (-) pol pravilno obrnjena.
3. Pokrovček baterij potisnite nazaj na svoje mesto.



OPOZORILO

- Ko je potrebna zamenjava, zamenjajte z novimi baterijami iste vrste.
- Baterije odstranite, kadar daljinskega upravljalnika dlje časa ne uporabljate.
- Baterij ne poskušajte razstavljati.
- Baterij ne mečite v ogenj, saj lahko eksplodirajo ali iztečejo.
- Nevarnost kemičnih opeklin. Baterije hranite stran od otrok.
- Ne mešajte starih in novih baterij ter ne mešajte alkalnih, standardnih (cink-ogljikovih) ali polnilnih (ni-cad, ni-mh itd.) baterij.

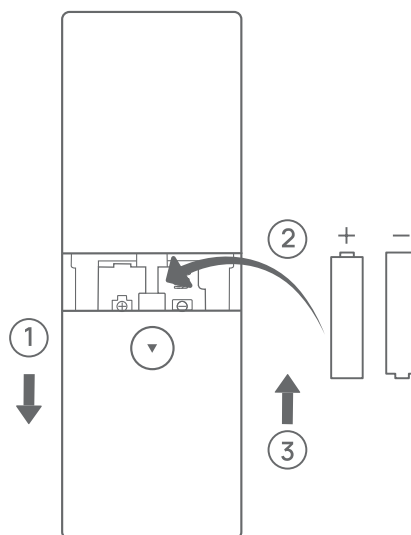

06 ČIŠČENJE IN VZDRŽEVANJE

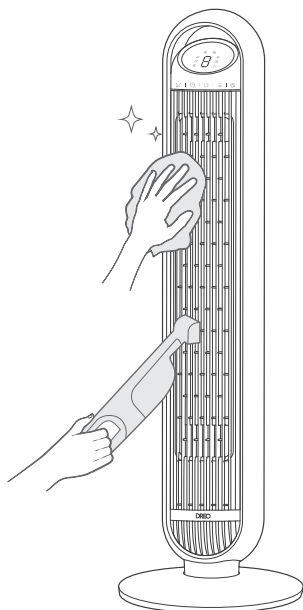

Zunanja površina

Prah nežno obrišite z mehko, suho krpo.

Rešetke in lopatice

Prah odstranite s sesalnikom ali pištalo za zrak.

Podstavek

Podstavek lahko razstavite v obratnem vrstnem redu od sestavljanja.

POZOR

1. Pred vsakim čiščenjem ali vzdrževanjem ventilator vedno izključite iz omrežja.
2. Ne potaplajte ga v vodo in pazite, da voda ne pride v ohišje motorja.
3. Pri čiščenju ventilatorja ne uporabljajte nobenih kemičnih sredstev.
4. Shranjujte na hladnem, suhem mestu in ga pokrijte za zaščito pred prahom.

Zadnja rešetka

 **OPOZORILO:** Pred vsakim čiščenjem in vzdrževanjem napravo izklopite in izključite iz omrežja.

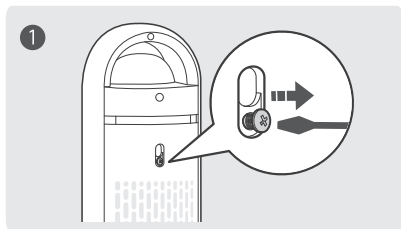

① Z izvijačem Philips odstranite vijak na vrhu zadnje rešetke.

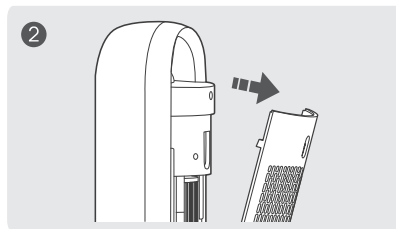

② Rešetko dvignite in jo izvlecite.

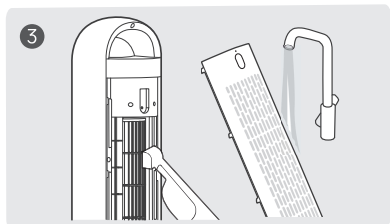

③ Prah z lopatic očistite s sesalnikom ali pištalo za zrak. Zadnjo rešetko sperite pod tekočo vodo ali s čisto, vlažno krpo.

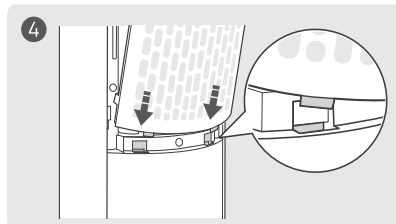

④ Osušite, nato rešetko in vijak namestite nazaj na svoje mesto ter se prepričajte, da so spodnji čepi popolnoma vstavljeni v reže.

07 ODPRAVLJANJE TEŽAV

Moj ventilator se ne vklopi!

Prepričajte se, da je kabel priključen v vtičnico pod napetostjo in da omrežna napetost ustreza napetosti, navedeni na ventilatorju.

Moj ventilator je nestabilen in se maje!

1. Ventilator postavite na ravno, vodoravno površino.
2. Nepravilna namestitev lahko prav tako povzroči nestabilnost. Oglejte si navodila za sestavljanje v poglavju 02. Upoštevajte, da mora biti napajalni kabel napeljan skozi vsa zadnja držala.

Moj ventilator vibrira in je hrupen!

1. Ventilator postavite na ravno, vodoravno površino.
2. Pazite, da v vstop in izpust zraka ničesar ne vstavljate.

Če vaše težave ni na seznamu ali če težava še vedno traja, se obrnite na našo podporo strankam (glejte stran 20).

08 PODPORA STRANKAM DREO

Poprodajne storitve lahko zagotovimo samo za izdelke, ki jih prodaja DREO ali pooblaščen trgovci in distributerji DREO. Če ste svojo enoto kupili drugje, se glede vračila in garancije obrnite na svojega prodajalca.

Izjava FCC

Ta naprava je skladna z 15. delom pravil FCC. Delovanje je predmet naslednjih dveh pogojev: (1) ta naprava ne sme povzročati škodljivih motenj in (2) ta naprava mora sprejeti vsako prejeta motnjo, vključno z motnjami, ki lahko povzročijo neželeno delovanje.

Upoštevajte, da lahko spremembe ali modifikacije tega izdelka, ki jih ni izrecno odobrila stranka, odgovorna za skladnost, izničijo uporabnikovo pravico do uporabe opreme.

OPOMBA: Ta oprema je bila preizkušena in je skladna z omejitvami za digitalno napravo razreda B v skladu s 15. delom pravil FCC. Te omejitve so zasnovane tako, da zagotavljajo razumno zaščito pred škodljivimi motnjami v stanovanjski namestitvi. Ta oprema ustvarja, uporablja in lahko oddaja radiofrekvenčno energijo ter lahko, če ni nameščena in uporabljena v skladu z navodili, povzroči škodljive motnje radijskih komunikacij. Vendar ni nobenega zagotovila, da do motenj v določeni namestitvi ne bo prišlo.

Če ta oprema povzroča škodljive motnje radijskega ali televizijskega sprejema, kar je mogoče ugotoviti z izklopom in vklopom opreme, je uporabniku priporočeno, da poskuša motnjo odpraviti z enim ali več naslednjimi ukrepi:

- Preusmerite ali prestavite sprejemno anteno.
- Povečajte razdaljo med opremo in sprejemnikom.
- Opremo priključite v vtičnico na tokokrogu, ki je drugačen od tistega, na katerega je priključen sprejemnik.
- Za pomoč se posvetujte s prodajalcem ali izkušenim radijskim/TV-tehnikom.

Ta oprema je skladna z omejitvami izpostavljenosti sevanju FCC, določenimi za nenadzorovano okolje. To opremo je treba namestiti in upravljati z najmanjšo razdaljo 20cm med oddajnikom & vašim telesom. Tega oddajnika ne smete postaviti ali uporabljati skupaj s katero koli drugo anteno ali oddajnikom.

Model No.: DR-HTF013S

Rev_1.1_SL

Tukaj smo, da vam pomagamo!

Tel: (888) 290-1688 (pon.–pet., 9.00–17.00
PST/PDT)

E-pošta: support@dreo.com

Splet: www.dreo.com

Hesung Innovation Corp

377 Valley Rd, Unit #2686, Clifton, NJ 07013

U.S.A



MADE IN CHINA



Iščete pomoč? Obrnite se na nas za strokovno podporo.

support@dreo.com | (888) 290-1688 | www.dreo.com
pon.–pet., 9.00–17.00 PST/PDT

Distributer

Sunnysoft s.r.o.

Kovanecká 2390/1a

190 00, Praha 9 - Libeň

www.sunnysoft.si

DREO Smart Tower Fan Nomad TF413S

РЪКОВОДСТВО ЗА ПОТРЕБИТЕЛЯ

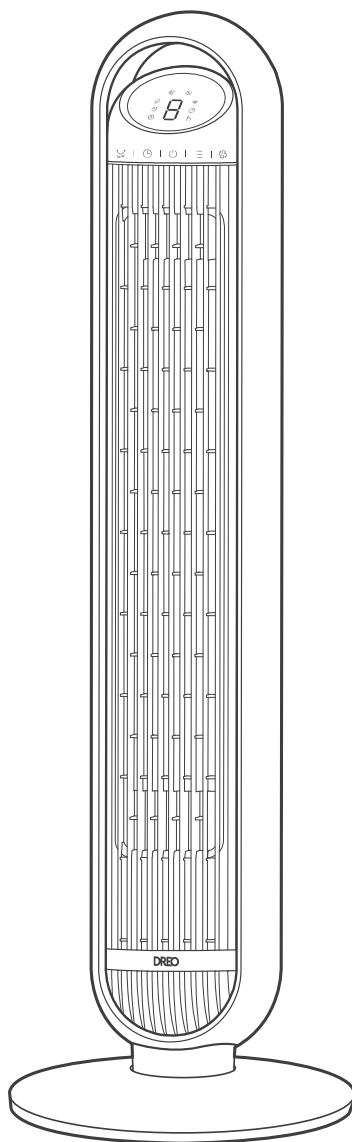

”

Благодарим Ви, че избрахте DREO!

Вашата подкрепа означава всичко за нас.
Надяваме се, че ще се насладите на нашия продукт
толкова, колкото и ние при създаването му.

СЪДЪРЖАНИЕ

01 ВАЖНИ ИНСТРУКЦИИ ЗА БЕЗОПАСНОСТ

4

02 СГЛОБЯВАНЕ НА ВАШИЯ КОЛОНЕН ВЕНТИЛАТОР

7

03 СВЪРЗВАНЕ КЪМ ВАШИЯ КОЛОНЕН ВЕНТИЛАТОР

10

04 ОПОЗНАВАНЕ НА ВАШИЯ КОЛОНЕН ВЕНТИЛАТОР

11

05 ИЗПОЛЗВАНЕ НА ВАШИЯ КОЛОНЕН ВЕНТИЛАТОР

13

06 ПОЧИСТВАНЕ И ПОДДРЪЖКА

17

07 ОТСТРАНЯВАНЕ НА НЕИЗПРАВНОСТИ

19

08 ОБСЛУЖВАНЕ НА КЛИЕНТИ DREO

20

01 ВАЖНИ ИНСТРУКЦИИ ЗА БЕЗОПАСНОСТ



ПРОЧЕТЕТЕ ВСИЧКИ ПРЕДУПРЕДИТЕЛНИ ОЗНАЧЕНИЯ ВЪРХУ УРЕДА И ИНСТРУКЦИИТЕ ЗА БЕЗОПАСНОСТ В РЪКОВОДСТВОТО ЗА ПОТРЕБИТЕЛЯ ПРЕДИ УПОТРЕБА.

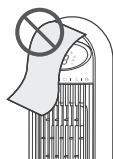

НЕ покривайте входа и изхода за въздух по време на работа.



НЕ използвайте вентилатора в близост до запалими и горими материали.

Обща безопасност

1. Децата не трябва да играят с уреда. Почистването и поддръжката не трябва да се извършват от деца без надзор.
2. Използвайте уреда само както е описано в ръководството за потребителя. Всяка друга употреба, която не е препоръчана в ръководството за потребителя, може да причини пожар, токов удар или нараняване.
3. Този уред може да се използва от деца на възраст над 8 години и от лица с намалени физически, сетивни или умствени способности или с липса на опит и познания, ако са под надзор или са инструктирани относно безопасното използване на уреда и разбират свързаните с него опасности.

Безопасност при работа

1. Поставете уреда върху равна, суха повърхност преди употреба.
2. Не потапяйте във вода и други течности.
3. Не използвайте уреда, докато основата не е монтирана.
4. Не вкарвайте пръстите си, моливи или други предмети в решетките по време на работа.
5. Не разглобявайте, не ремонтирайте и не модифицирайте. Всякакво обслужване трябва да се извършва от квалифициран персонал.

Електрическа безопасност

1. Уверете се, че напрежението на Вашето електрозахранване съответства на посоченото върху уреда.
2. Винаги изключвайте от контакта преди почистване или ако оставяте уреда неизползван за дълъг период от време. Поддържайте ръцете си сухи при включване/изключване от контакта.
3. Не използвайте вентилатор с повреден кабел или щепсел. Изхвърлете вентилатора или го върнете в оторизиран сервиз за проверка и/или ремонт.
4. Не прекарвайте кабела под килим. Не покривайте кабела с черги, пътеки или подобни покрития. Не прекарвайте кабела под мебели или уреди. Подредете кабела далеч от зоната на движение и на място, където няма да се спъвате в него.
5. **ПРЕДУПРЕЖДЕНИЕ:** За да намалите риска от пожар или токов удар, не използвайте този вентилатор с никакво полупроводниково устройство за управление на скоростта.
6. Този уред използва защита срещу претоварване (предпазител). Изгорял предпазител показва ситуация на претоварване или късо съединение. Ако предпазителят изгори, изключете продукта от контакта. Сменете предпазителя съгласно инструкциите за обслужване от потребителя и проверете уреда. Ако смененият предпазител изгори, може да е налице късо съединение и уредът трябва да бъде изхвърлен или върнат в оторизиран сервиз за проверка и/или ремонт.
7. Този уред има поляризиран щепсел (единият контакт е по-широк от другия). За да намалите риска от токов удар, този щепсел е предназначен да се вкарва в поляризиран контакт само по един начин. Ако щепселът не влиза напълно в контакта, обърнете щепсела. Ако все още не влиза, свържете се с квалифициран електротехник. Не се опитвайте да заобиколите тази защитна функция.
8. **ПРЕДУПРЕЖДЕНИЕ:** За да намалите риска от пожар, токов удар или нараняване на хора, не използвайте резервни части, които не са препоръчани от производителя (например части, изработени у дома с 3D принтер).

САМО ЗА ДОМАШНА УПОТРЕБА – ПРОЧЕТЕТЕ И ЗАПАЗЕТЕ ТЕЗИ ИНСТРУКЦИИ

Любезно напомняне



Проверявайте уреда редовно и направете справка с **ОТСТРАНЯВАНЕ НА НЕИЗПРАВНОСТИ** или се свържете с нашата поддръжка за клиенти, ако той показва някой от следните признаци:

- Захранващият кабел или щепселът е повреден;
- Силен шум, необичайна миризма или прекомерно нагряване.

Спецификации

Модел №	DR-HTF013S
Вход	АС 120V 60Hz
Номинална мощност	30W
Тип батерия	AAA

02 СГЛОБЯВАНЕ НА ВАШИЯ КОЛОНЕН ВЕНТИЛАТОР

Инструкции за сглобяване

Когато използвате уреда за първи път, отстранете опаковките и прикрепете частите, като следвате стъпките по-долу.

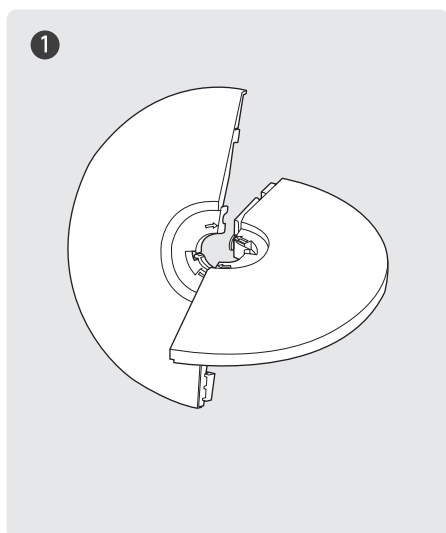

① Кръстосайте двете половини на основата диагонално.

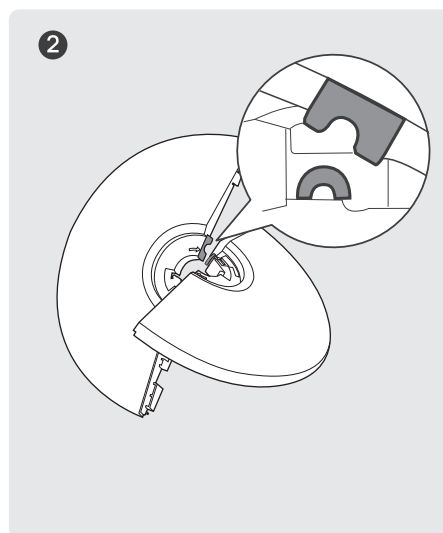

② Съвместете извития изрез с извитата опора на основата. След това ги закачете заедно.

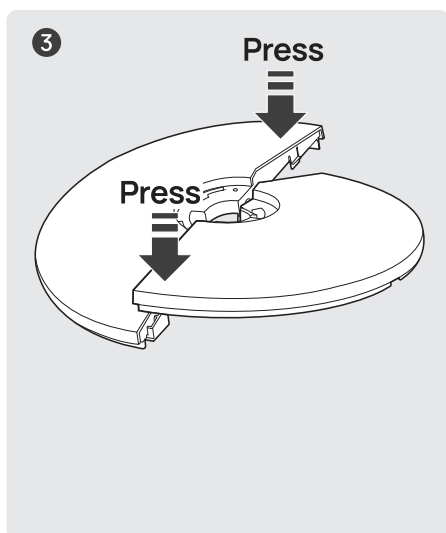

③ Натиснете надолу ръба, докато чуete щракване, за да фиксирате сигурно двете половини на основата.

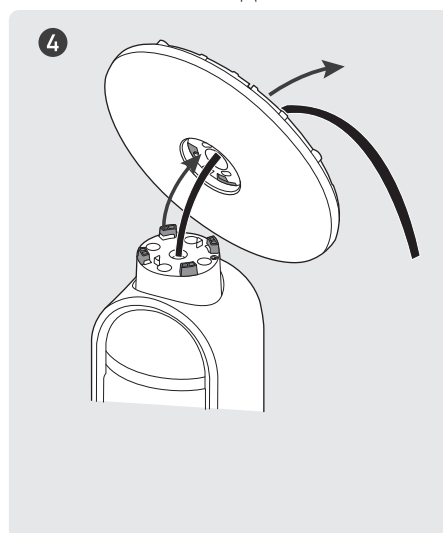

④ Прекарайте кабела през централния отвор и прикрепете основата към дъното на вентилатора.

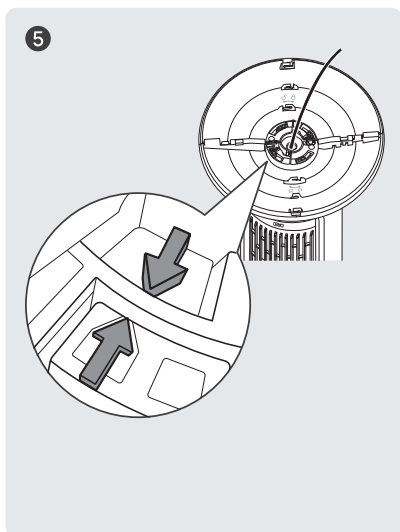

⑤ Уверете се, че стрелките върху основата и дъното на вентилатора са подравнени.

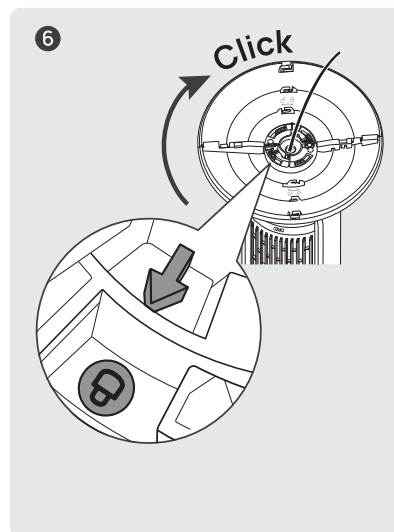

⑥ Завъртете основата по часовниковата стрелка, докато щракне на място.

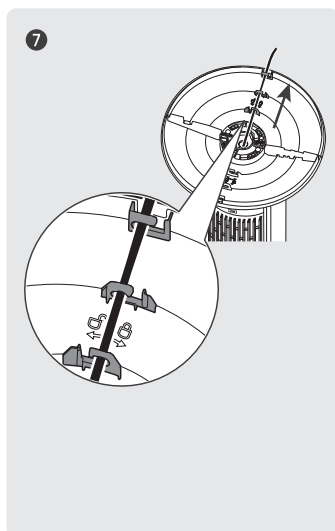

⑦ Прекарайте кабела през всички ЗАДНИ държачи за кабел, след което изправете вентилатора.

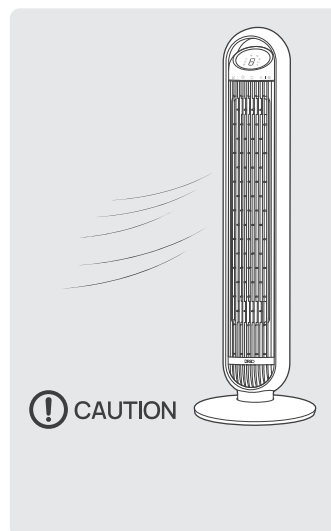

⚠ ВНИМАНИЕ

- Не използвайте колонния вентилатор, ако основата не е монтирана.
- Уверете се, че сте прекарали кабела през всички задни държачи за кабел.

Съдържание на опаковката

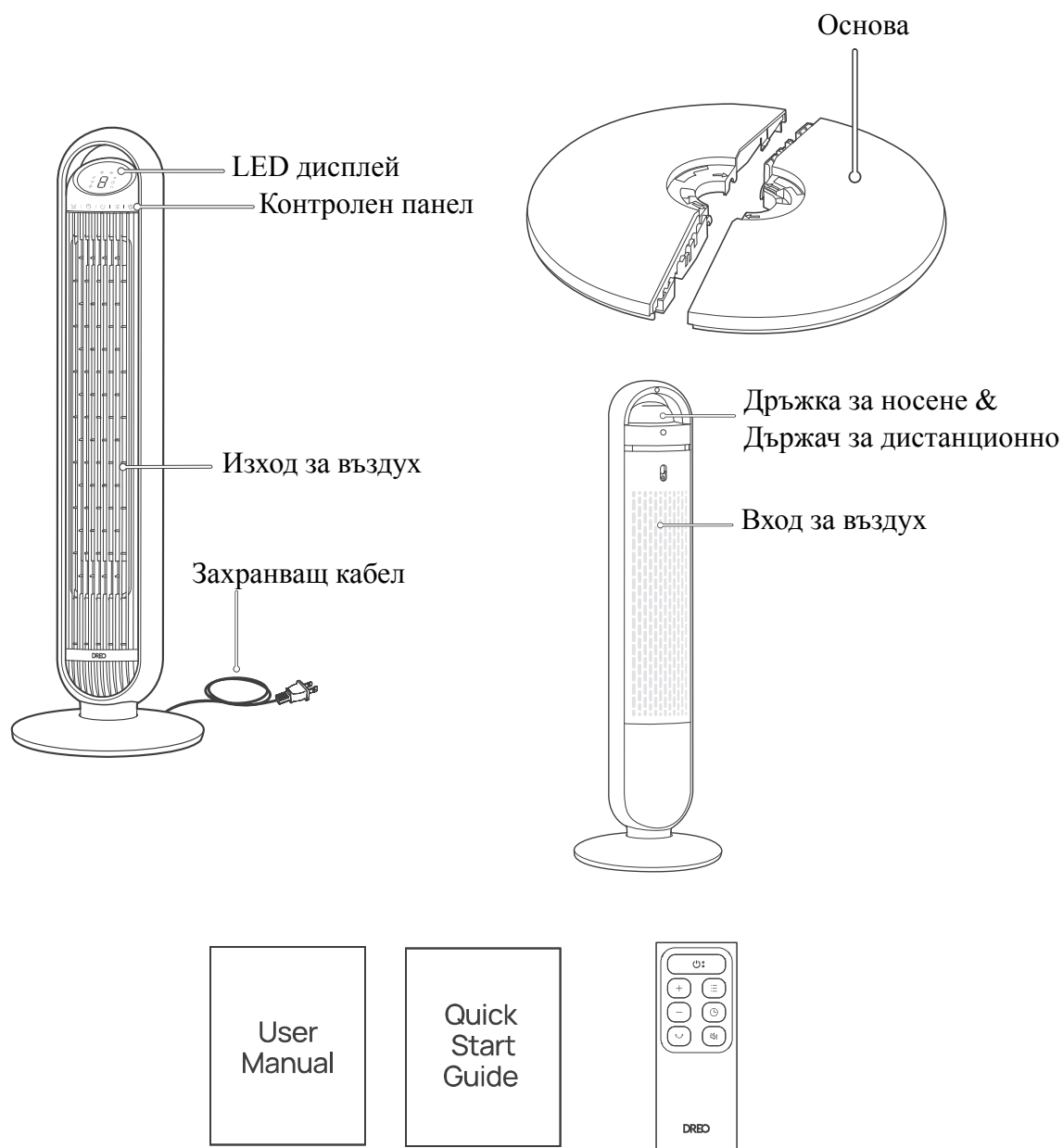

Ръководство за потребителя • Кратко ръководство за стартиране • Дистанционно управление (батерия включена)

03 СВЪРЗВАНЕ КЪМ ВАШИЯ КОЛОНЕН ВЕНТИЛАТОР



Преди да свържете уреда с Вашето мобилно устройство, моля сканирайте QR кода вляво или отидете в магазина за приложения и потърсете “DREO”, след което изберете и изтеглете приложението.







Потърсете “Nomad TF413S”, когато свързвате новия си колонен вентилатор.



Можете да използвате приложението DREO, за да свържете Вашия умен колонен вентилатор с **Amazon Alexa** или **Google Home**. Моля следвайте инструкциите в приложението, за да настроите Вашия гласов асистент.

ЗАБЕЛЕЖКА: Трябва да създадете DREO акаунт, за да получите достъп до гласовите асистенти.

1. Стартирайте DREO и влезте или създайте акаунт, като следвате инструкциите в приложението.
2. Активирайте Bluetooth на Вашето мобилно устройство и включете вентилатора в контакта.
3. Задръжте бутона за осцилация  за 5 секунди, за да стартирате настройките за WiFi връзка.
(Съвет: Иконата за WiFi  ще мига при сдвояване.)
4. Докоснете + **Add Device** и изберете **Nomad TF413S**.
5. Следвайте инструкциите в приложението, за да завършите WiFi връзката.
6. Сега сте готови да управлявате уреда чрез Вашето приложение.
(Съвет: За да рестартирате настройките за връзка, задръжте отново бутона за осцилация  за 5 секунди.)
Задръжте натиснат бутона за захранване  за 10 секунди, за да прекъснете сдвояването на WiFi и да възстановите фабричните настройки.

04 ОПОЗНАВАНЕ НА ВАШИЯ КОЛОНЕН ВЕНТИЛАТОР

Контролен панел



Бутон за захранване

- Включване/изключване на захранването.
- Задръжте за 10 секунди, за да нулирате до фабрични настройки.



Бутон за режим

- Превключване между режим Нормален/Естествен/Сън/Авто.
- Задръжте, за да изключите/включите звуковите сигнали.



Бутон за таймер

- Изберете, за да настроите таймер (0–8 ч).



Бутон за скорост на вентилатора

- Регулиране на силата на въздушния поток (1–8 нива).



Бутон за осцилация

- Регулиране на посоката на въздушния поток.
- Задръжте за 5 секунди, за да стартирате мрежовите настройки и удвояването на устройството.

LED дисплей

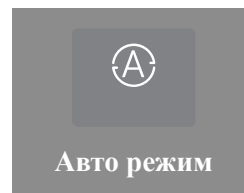
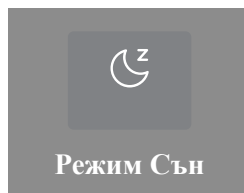
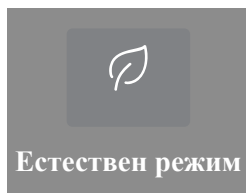
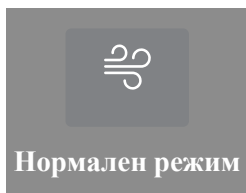
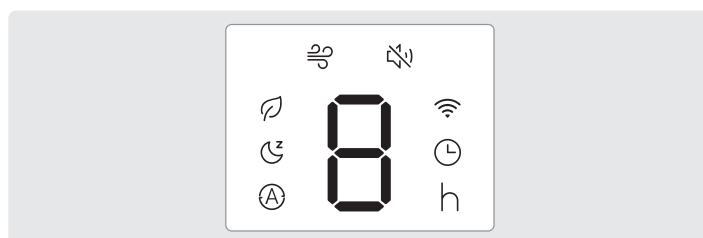

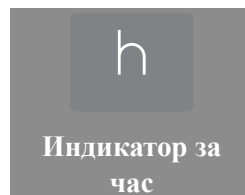
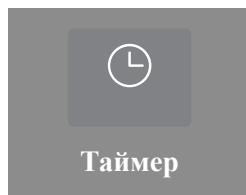
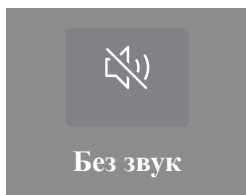

05 ИЗПОЛЗВАНЕ НА ВАШИЯ КОЛОНЕН ВЕНТИЛАТОР

Работни режими



Нормален режим

Вентилаторът работи с постоянна скорост.



Естествен режим

Скоростта на вентилатора се покачва и понижава периодично, за да възпроизведе естествения бриз.



Авто режим

Вентилаторът автоматично увеличава скоростта, когато стайната температура е по-висока, и я намалява, когато температурата е по-ниска.



Режим СЪН (Без звук авто включен)



Балансира комфорта и шума, като автоматично намалява скоростта на вентилатора, докато заспивате.

Ако скоростта на вентилатора е по-висока от 3, тя ще намалее два пъти, по едно ниво на всеки 30 минути, след което ще остане постоянна. Ако скоростта на вентилатора е 3 или по-ниска, тя ще остане постоянна.

Допълнителни функции



Без звук

Задръжте натиснат  или натиснете  на дистанционното управление, за да включите/изключите звуците на бутоните.



Актуализация на фърмуера

Проверявайте версията на фърмуера в приложението DREO и актуализирайте редовно, за да работи вентилаторът по-ефективно. По време на процеса на актуализация дисплеят ще показва “UP”. Не работете с уреда, докато актуализацията не завърши.



Таймер

Когато вентилаторът е ВКЛЮЧЕН/ИЗКЛЮЧЕН, докосвайте бутона за таймер многократно, за да настроите таймер (1–8 ч). Когато таймерът приключи, вентилаторът ще спре/започне да работи автоматично. За да отмените, настройте времето на 0 часа.

Забележка: Дисплеят ще се върне към скоростта на вентилатора след 3 секунди.



Памет

Ако вентилаторът бъде ИЗКЛЮЧЕН или прекъсне захранването, той ще работи с предишните настройки (с изключение на настройката на таймера), когато бъде ВКЛЮЧЕН отново.



Автоматично изключване на дисплея

- Дисплеят се изключва след 1 минута (след 5 секунди в режим Сън).
- Събудете дисплея с който и да е бутон.
- За да деактивирате тази функция, моля отидете в приложението DREO.

Извлечете максимума от Вашия колонен вентилатор

1. Премахнете всякакви високи препятствия, които могат да блокират въздушния поток от вентилатора.
2. Комбинирайте с Вашия климатик, за да получите по-хладен въздух в цялата стая.
3. Разположете колонния вентилатор по-близо до Вас, за да получите по-директен въздушен поток.
4. Поставете кофа с лед пред вентилатора за допълнителен охлаждащ ефект.

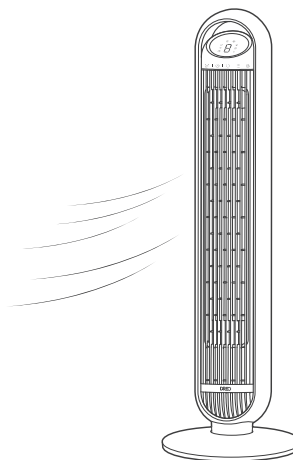

Дистанционно управление

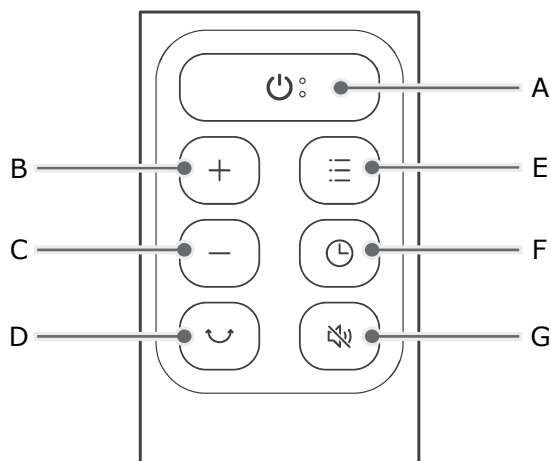

A – Захранване **B** – Увеличаване на нивото **C** – Намаляване на нивото **D** – Осцилация
E – Режим **F** – Таймер **G** – Без звук

Смяна на батериите

1. Свалете капака на батериите в посоката, указана от стрелката.
2. Сменете с две нови AAA 1.5V батерии. Уверете се, че полюсите положителен(+) и отрицателен(-) са разположени правилно.
3. Натиснете капака на батериите обратно на място.



ПРЕДУПРЕЖДЕНИЕ

- Сменете с нови батерии от същия тип, когато е необходима смяна.
- Извадете батериите, когато дистанционното управление не се използва за дълъг период от време.
- Не се опитвайте да разглобявате батериите.
- Не изхвърляйте батериите в огън, батериите може да експлодират или да протекат.
- Опасност от химическо изгаряне. Пазете батериите далеч от деца.
- Не смесвайте стари и нови батерии и не смесвайте алкални, стандартни (въглерод-цинкови) или акумулаторни (ни-кад, ни-мх и др.) батерии.

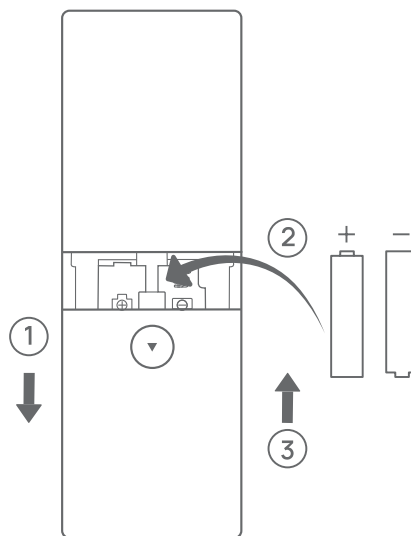

06 ПОЧИСТВАНЕ И ПОДДРЪЖКА

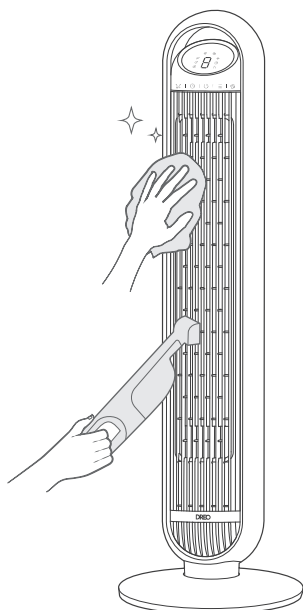

Външна повърхност

Внимателно избършете праха с мека, суха кърпа.

Решетки & перки

Отстранете праха с прахосмукачка или спрей за издухване на въздух.

Основа

Основата може да бъде разглобена в обратен на сглобяването ред.

ВНИМАНИЕ

1. Винаги изключвайте вентилатора от контакта преди всякакво почистване или поддръжка.
2. Не потапяйте във вода и не допускайте вода да попадне в корпуса на мотора.
3. Не използвайте химически препарати при почистване на вентилатора.
4. Съхранявайте на хладно, сухо място и го покрийте, за да го предпазите от прах.

Задна решетка



ПРЕДУПРЕЖДЕНИЕ: Изключете уреда и го извадете от контакта преди всякакво почистване и поддръжка.

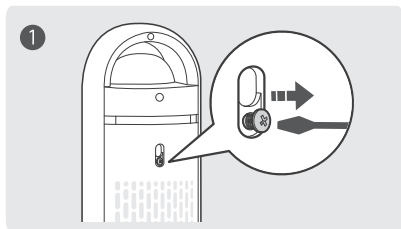

① Свалете винта в горната част на задната решетка с кръстата отвертка.

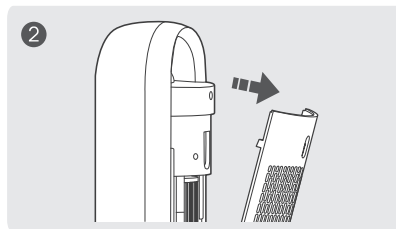

② Повдигнете решетката и я издърпайте навън.

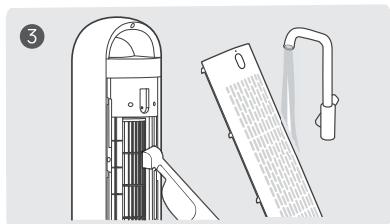

③ Почистете праха по перките с прахосмукачка или спрей за издухване на въздух. Изплакнете задната решетка под течаща вода или с чиста, влажна кърпа.

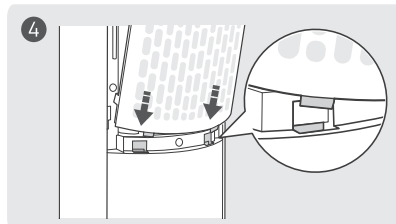

④ Подсушете, след което монтирайте решетката и винта обратно на място, като се уверите, че долните щифтове са изцяло вкарани в гнездата.

07 ОТСТРАНЯВАНЕ НА НЕИЗПРАВНОСТИ

Вентилаторът ми не се включва!

Уверете се, че кабелът е свързан към захранен контакт и че мрежовото напрежение съответства на напрежението, посочено върху вентилатора.

Вентилаторът ми се клати и трепери!

1. Поставете вентилатора върху равна, хоризонтална повърхност.
2. Неправилният монтаж също може да причини клатене. Моля направете справка с инструкциите за сглобяване в раздел 02. Имайте предвид, че захранващият кабел трябва да бъде прекаран през всички задни държачи.

Вентилаторът ми вибрира и издава шум!

1. Поставете вентилатора върху равна, хоризонтална повърхност.
2. Уверете се, че не сте вкарали нищо във входа и изхода за въздух.

Ако Вашият проблем не е в списъка или все още продължава, моля свържете се с нашата поддръжка за клиенти (вижте страница 20).

08 ОБСЛУЖВАНЕ НА КЛИЕНТИ DREO

Можем да предоставим следпродажбено обслужване само за продукти, които се продават от DREO или от оторизирани от DREO търговци и дистрибутори. Ако сте закупили устройството си от друго място, моля свържете се с Вашия продавач относно въпроси за връщане и гаранция.

ФСС декларация

Това устройство отговаря на Част 15 от правилата на FCC. Работата му е предмет на следните две условия: (1) това устройство не може да причинява вредни смущения и (2) това устройство трябва да приема всякакви получени смущения, включително смущения, които могат да причинят нежелана работа.

Моля имайте предвид, че промени или модификации на този продукт, които не са изрично одобрени от страната, отговорна за съответствието, могат да анулират правото на потребителя да работи с оборудването.

ЗАБЕЛЕЖКА: Това оборудване е тествано и е установено, че отговаря на ограниченията за цифрово устройство от клас В съгласно Част 15 от правилата на FCC. Тези ограничения са предназначени да осигурят разумна защита срещу вредни смущения при инсталиране в жилищни помещения. Това оборудване генерира, използва и може да излъчва радиочестотна енергия и, ако не е инсталирано и използвано в съответствие с инструкциите, може да причини вредни смущения на радиокомуникациите. Въпреки това няма гаранция, че при конкретна инсталация няма да възникнат смущения.

Ако това оборудване причинява вредни смущения на радио или телевизионно приемане, което може да се определи чрез изключване и включване на оборудването, потребителят се насърчава да опита да коригира смущенията чрез една или повече от следните мерки:

- Преориентирайте или преместете приемната антена.
- Увеличете разстоянието между оборудването и приемника.
- Свържете оборудването към контакт от верига, различна от тази, към която е свързан приемникът.
- Консултирайте се с търговеца или с опитен радио/телевизионен техник за помощ.

Това оборудване отговаря на ограниченията за излагане на радиация на FCC, установени за неконтролирана среда. Това оборудване трябва да се инсталира и работи при минимално разстояние от 20cm между излъчвателя & Вашето тяло. Този предавател не трябва да се разполага или да работи съвместно с друга антена или предавател.

Модел №: DR-HTF013S

Rev_1.1_BG

Тук сме, за да помогнем!

Тел: (888) 290-1688 (Пон – Пет, 9:00 am–5:00 pm PST/PDT)

Имейл: support@dreo.com

Уеб: www.dreo.com

Hesung Innovation Corp

377 Valley Rd, Unit #2686, Clifton, NJ 07013 U.S.A



MADE IN CHINA



Търсите помощ? Свържете се с нас за експертна поддръжка.

support@dreo.com | (888) 290-1688 | www.dreo.com

Пон – Пет, 9:00 am–5:00 pm PST/PDT

Дистрибутор
Sunnysoft s.r.o.
Kovanecká 2390/1a
190 00, Praha 9 - Libeň
www.sunnysoft.bg